泰東日報

創刊 光緒三十四年十一月三日 明治四十一年十一月三日

發行人 柳町督一　編輯人 李永澍　印刷人 李福綸
社址 大連市奥町八十五番地
電話 社長室二、四五三、營業局二、八〇八 編輯局二、八〇三、廣告部二、八〇六

價目
本埠	外埠	廣告
零售每份五分 每月壹元三角	每月壹元四角五分 半年八元四角 全年十六元六角 郵費在內	每行(五號字十三字)一日刊費壹元 指定特別地位加倍 長期另議

謀滿日華緊密提携
決排擊親日之擬態
日對華根本政策之要旨

【東京九日電】自上月二十七日以來，經岡田、高橋、廣田、川島、大角、五相間，累次協議之新對華政策具体案，已以五相間之諒解事項，發覺完全趨於一致，乃於八日閣議，詳為報告，其內容大体如次、

一、對華根本政策、
(一)以謀日滿華三國緊密之提携為宗旨，為排擊親日之擬態，認為有隨同嚴乎威力之必要，
(二)與中國側勢力之關係，不偏於一黨一派，不側重人的關係，以是々非々主義臨之、
(三)對於西南派之動作，亦與以深甚之注意，

二、中國經濟開發，
(一)以開發中國經濟機關，由資本金一千萬元之興中公司以當之、
(二)開發方針，共分農業鑛業交通三部門(內務省案)
(三)當經濟開發之時，避免對華借款之形式，以事業本位，不辭依據中日合辦之方法，
(四)無論假借英國及其他如何歐美勢力之援助，均屬絕對反對，如最近羅斯氏在中國提議日英提携之際，亦維持拒絕之方針，

英國擬強化遠東軍備
定來年駐空軍於香港
空軍司令已至港視察根據地

【香港九日國通電】目下來當地之極東空軍根據地視察中之英國空軍司令官史米司氏對人談「英國空軍之新航空隊，在最近之將來，大約擬於一九三六年，由本國出發開到當地，但同航空隊之任務，乃負極東航空路保護全責」云云、據此在極東軍備企圖強化之英國，在香港設立大軍事根據地，其第一步，似已內定由一九三六年即令空軍駐在於當地云、

對特別大演習
于軍政大臣感想

【新京九日國通電】關於此次特別演習，于軍部大臣有如次之感想，

時維康德二年仲秋，恭逢我皇帝陛下親臨統監，在新京近郊馬猶台地帶，舉行秋季特別大演習盛典，芷山謬領軍政，忝長幕僚，平時訓練鎮軍，臨時籌備演習，凡百事端，雖仰體宸意，竭盡棉薄，終以才同襪綫，難免舉一漏萬，幸賴日滿官佐，熱心贊助，友國衙署，極力扶持更托我皇帝陛下齊天鴻庇，使我各軍將士，感奮圖強，始終不懈，得觀演習告成上承天語褒獎，感激之下，頗有感焉，溯我滿洲建國迄今，不滿四載，友邦承認紀念為期亦只三周，去年三月皇帝陛下順天應人，俯即大位，內政一本王道主義，救民水火，軍政一本精軍方針，紀律整肅，不二年間，使統系分歧之各軍，一致立於國族之，帝族之下，雖云人事，亦有天命國運存焉，此次參與特別演習部隊，以兵種論，有步騎砲通信各部之分，以人員論，有日滿師素各種之別，以統屬論，有中央軍區興安之異，而區編兩軍，均能指揮如意動作如一，相戰如赴戰，相助如遇友，精神貫注，畛域無分，博得良好成績，朝野信服侍覲，固進皇基，觀此自可彌堅磐固，兩日滿臣民同深慶祝，爾因官衛，協力贊助，尤足以表現同輔相親，共存共榮之明証，實東亞民族之中興，亞洲和平之實現，觀此更可相欽相信也，曾記軍事宣傳標語有云「日滿融合起自軍隊」，更續之曰「實族融和起自日滿」

蔣大使
歸國期決定

【上海九日國通電】駐日中國大使蔣作賓氏，為出席十一月一日之六中全會，定於二十九日前，由東京出發，首途歸國云、

北滿歐美商品
有被驅逐勢
意阿開戰影響

【新京八日國通電】自意阿開戰後，歐洲政局已趨變動，滿洲國內小麥市場，頗呈活況，且有續行上騰勢，即從前南滿方面，為經由大連之歐美品所佔，乃爾來北滿商品，頗能輸出，致呈驅逐歐美商品之勢，此市價雙方均比一個月前，一袋上騰三角餘，最近之行市，歐美品三元五、六角，而北滿品為三元五角上下云、

蔣飛西安晤張
就詢所定剿匪方針

【天津九日國通電】蔣介石八日由成都飛西安，會見由太原歸來之張學良，就詢與閻錫山所決定之剿匪方針云、

中國經濟使節
吳鼎昌等抵東京
當即歷訪日本各當道

【東京九日國通電】民國經濟視察團吳鼎昌氏等一行廿四名，九日午前八時到東京站入京，站頭有蔣作賓大使及在京中日官武參數出迎，一行即入帝國旅館，少憩後，午前十時中訪岡田首相於官邸，行來朝年訪禮，次又訪廣田外相，町田商相，高橋藏相，山崎農相，午後更訪日華實業協會，中國大使館商工會議所，致問來朝之詞，就商一行在京中視察日程，夜出席帝國旅館蔣作賓大使主催之晚餐會，再一行預定迄十四日滯京，觀察各方面交換懇談，同夜赴大阪，一行視察效果，為一般非常所期待云、

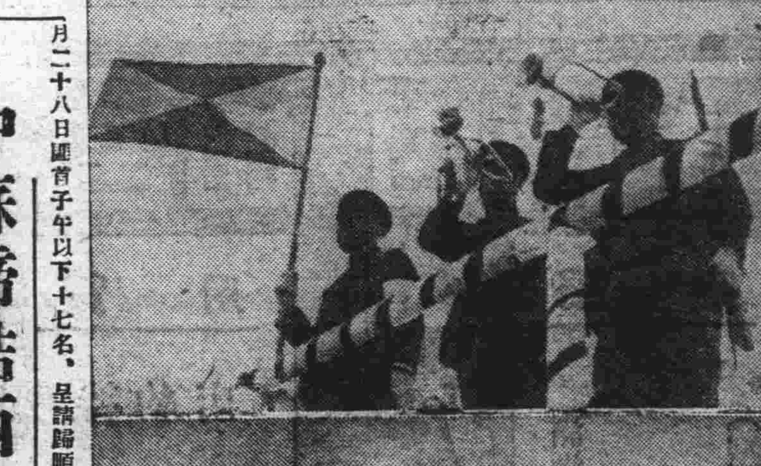

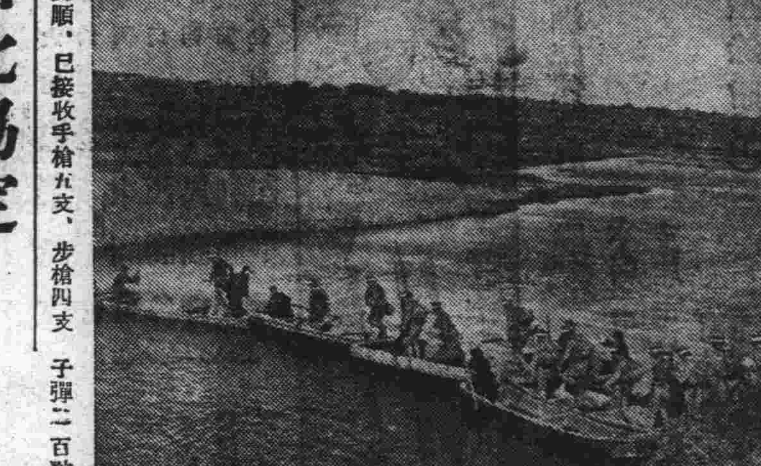

(一)在御講評所賜勅諭之皇帝陛下
(二)兩司令官之握手(右)邢士廉(左)李文炳
(三)由統監部所發之休戰喇叭
(四)渡過伊通河猛攻南嶺之藍軍

大連四武官重要會議
松岡總裁亦決定出席

陸海外務大藏四省會議結果，日本對華國策方始決定，現地乃根據之，由首腦部會合之下，以協議對華政策，首腦武官之大連會議，定於十三十四兩日開會，松岡總裁亦擬參加，因之目下巡視滿洲定於十五日返連之松岡總裁，因接招電，已變更日程，改於十三日早歸連云、

謀華北滿鐵機關
成為一元的統制
對華北工作滿鐵之計畫

滿鐵之主管華北經濟工作之津事務所之權能，範圍極廣，天津事務所之職制，目下正擬北平事務所設置總務部，入於求政府認可中，根據右職制大管下，從來華北各地駐在員，悉包括在內，華北之滿鐵機關，成為一元的統制，事務所之組織暫設調查課庶務課之二課，調查課與天津軍調查班謀密接連絡者調查華北之資源，滿鐵着手開發華北之經濟，同時更擬增設必要之課，再天津事務所為總裁直屬，與上海事務所，皆入石本理事之管下，當松岡總裁對石本理事，頒下天津事務所，上海事務所與在華機關為一本之命令，以謀於系統之中統一而增大其活動力、

時論

論經濟封鎖之難行
（仙）

以數國或數十國之同盟，對其一國施以經濟封鎖，自世界有史以至今日，不但曾無其事，並亦未聞其語，僅國際聯盟，有此項規約之假定，意以為欲謀世界永遠和平，心須斷絕國際侵略行為，苟其甘冒不韙，恃強渝盟，即為人類之公敵，則與衆共棄，合群力以制之，俾抱野心者，有所顧忌，而不敢魚肉弱小，除罪伏虎，詎固莫善於此者矣，雖然，言之匪艱，行之維艱，天下事莫不皆然，而關係國際利害者，尤艱於行也尤甚，而國際利害關係於經濟者其艱於行也尤甚之甚焉，夫經濟封鎖，乃以犧牲之精神與手段，而決勝於最後五分鐘者也，惟所患不在後發，而在先蹶，蓋人類本生存於有無互通之條件下，一旦經濟絕交，矛盾立見，我有所斬而不以資敵，敵亦有所禁而不以惠我，利害正自相等，苟自度無雄厚之潛藏，深奧之援助，苟自度無堅忍之心，強毅之力，則萬不能持恆與耐久，恐未足損於敵之分毫，而先以自困矣，況人心之不同，各如其面，以今日國際信義之瀕於破產，安保與邦之中悉能同氣同聲，一心一德，心弗食利而敗盟，受賂叛約乎，當中日滿洲事件，提訴於國聯之際，美國支持史汀生政策之一部分人士，頗有主張強調國聯，以經濟封鎖對日制裁者，而某大學教授，著論駁斥，力言其不可，指經濟封鎖，僅為卑劣而無人道之政府，其傷害人類，較之戰禍為更慘，其所見解，實獲我心，特於施行之難，則略而未及耳，意阿紛爭，陷國聯於進退維谷之地，最近意大利軍事行動，更毫不客氣毫無忌憚的，表演其侵略行為，苟國聯尚知世界間有所謂威信及休面也者，則此項規約之發動，殆已勢成騎虎，而不復能下，或者不久的將來，徒聞其語未見其事之經濟封鎖政策，終於英法合作之下，而一度試行乎，頃據日本政財各界之有力觀測，謂意大利全國，天然資源極貧弱，食品雖可勉強自給，但如石油石炭鋼鐵，痛感不足，其他棉毛等重要物資，幾無生產，加以國民經濟缺乏彈力性，即暫行戰時統制，亦談不到裕如，況其國家財政現狀，有如火災，僅可以以權利防止其破綻，故苟經濟封鎖發生效果，時必蒙重大打擊，蓋屆時只可求助於退出聯盟之德國，但意大利實不能支出巨額現金，以為購買代價，而德國自身，亦處於困窘，亦無餘以多量物資之餘力，則結果意大利除屈服外，更無他策，故觀最近莫首相，將以某種程度為目的，以兵力威脅阿方，待條件達到程度，立即自行收帆，不俟制裁權之發動，而已告結束矣云云，此種觀察，確有幾分可靠，吾人不敢幸災樂禍，固深望其如此耳，不然，則經濟封鎖之犧牲，必有不堪設想者焉，且非獨被封鎖者之不幸，而施者亦未見其福也，請拭目以觀厥後。

滿日直通電線
工事完成

以日滿通信線之大動脈，日本側遞信省與滿洲國側電電會社依共同工作，從事敷設海底電線之電電會社，其担當區間之安東奉天間工事，現已完成第一期區域之安東鳳凰城間，俟來年春融解冰期後，即着手於第二期工程之鳳凰城奉天段，惟因於時恰值意阿開戰，乃受其影響，以致鉛之材料，頓形騰昂，若以總預算三百萬元計算，其不足當可逆料，是以更行編成追加預算，以補充之，但無論如何此項工程完成之日，則從來無線有線並無二回線之日滿直通電話一氣增至六回線，並行增加滿鮮直通之二回線，故較諸從前極形輻輳之日滿直通電話，已獲得劃期的利便，並且將從來之地上線，全部埋敷於地下，變更為地下線，如是則滿洲特有之寒期與匪賊之防害等，所謂均可以完全免除，其効果殊堪期待云、

粵當局如再不悟
即執斷乎處置
日當局決定之對策

【上海八日國通電】在汕頭日人之不法扣留並銃殺獵事件，其後日方雖再三要求，然扣留之日人(本島人)迄未釋放，故該事件並無何等解決之曙光，以此為契機，而廣東省政府當局，其不誠意已大可知矣，以致日本側極度憤激，即在汕頭，米穀之不法課稅，其他對海產物水泥，等亦施以不法課稅，並扣留從事取引之日人其中被扣留，而又予殺害之本島人亦有數名之多，均有確証，日當局亦極為重視，刻已慎重討議對策，倘中國側必執如斯之抗日策，則或出以斷乎之處置，亦未可知云、

大演習終幕後
賜宴群臣
沐光榮者千五百人

【新京九日國通電】本年度大演習，本日已安然終幕，正午皇帝陛下特召南關東軍司令官，張國務總理以下各部大臣及邢，李兩軍司令官並關係滿日文武百官約一千五百餘名，於大同公園內所設備之賜宴場，賜予午餐，昨日休息召光榮之文武百官，當就席之際，皇帝陛下於午前十一時五十分在軍樂隊吹奏滿洲國歌聲中御臨，於正午開宴，承召賜饗之文武百官，咸於感激中，感戴聖恩，嗣於午後零時三十五分，皇帝陛下乃由賜宴場啓鑾還幸矣

蘇聯巡察兵越境
射擊滿軍監視兵
我方已提嚴重抗議

【新京九日電】據滿洲國外交部發表，最近因蘇聯側在國境方面之積極的態度，極形顯著，計自七月以降以至九月末之行為，竟達三十餘件，而對於本方之抗議，亦以並無其事實，或本國側所深惡塞責，毫無一種誠意之答覆，故其暴戾蠻視本國之態度，實屬不勝枚舉，詎意此次又發生如次之事件，即十月六日午後一時頃，在綏芬河北方約二十基羅國境附近，滿洲國領土內巡察之滿軍監視兵，突被五六名蘇聯巡邏兵所狙擊，當即應戰，戰約半小時後，始行擊退，正在前進中，又復被蘇聯側約十二三名騎兵所狙擊，交鋒約一小時許，乃行擊退，並捕獲其馬一匹，因是綏芬河外交部辦事處，對於此項蘇聯軍之不法越境及挑戰行為，立即向蘇聯領事，提出抗議，更聞外交部令北滿特派員，向哈爾濱蘇聯總領事，提出嚴重抗議云

子午匪首
現已投誠

【哈爾濱九日國通電】因日滿軍之剿匪工作，昨今匪賊歸順之傾向，大為增加，前於九月二十八日匪首子午以下十七名，呈請歸順，已接收手槍九支，步槍四支，子彈二百粒云

中蘇締結西北協定
兩國有防禦第三國侵華義務
華則承認共匪移動陝甘晉蒙

【新京八日國通電】中國與蘇聯合作說，曾屢有傳聞，迨至本年七月莫斯科召開第三國際第七次大會之時，史達林宿說中有「凡有過去之關係如何，咸置不問，現在以打倒帝國主義之團休而與蘇聯合作者，為中華民國」云云，殊惹起異常之衝動，茲據當地可靠方面所接之情報稱，蘇聯於本年七月一日，與國民政府之間締結中蘇西北協定業已判明，此項協定，係由中國特派全權大使顏惠慶與蘇聯政府外交委員長之間所締結者，其內容如次
一、為中蘇國交，益趨強固及通商發達並維持極東平和起見中蘇兩國締結西北協定，
一、中蘇兩國以第三國侵略中國邊境之時，有共同防衛之義務，
二、蘇聯在中國內不施行赤化宣傳，
三、蘇聯承認新疆省為中國行政省之一，
四、蘇聯承認中國共產黨由華中華南，中國政府亦承認紅軍移動駐在於陝西、甘肅、山西內蒙等處但不許其東侵
五、對於紅軍之移動，不得與以防害，此協定自締結之日，發生効力，

張學良移動大軍
威脅華北
因華北對日提携故

【東京八日國通電】據日本陸軍省接到之公電稱駐防漢口之張學良軍十五萬衆已開始移動矣云云，以是日陸軍觀測，此種移動目的，似係因最近華北各將領擬與日本經濟提携之空氣極形濃厚，乃負帶將此四省交於中央，以威脅華北軍閥之使命，因此將介石之對於日本明白仍具有敵意者，殊為明瞭，故極形重要視云

吉林捕獲鮮共黨
罪狀悉已判明
頃乃將記事解禁

【吉林八日國通電】自事變前至前年，以磐石縣為中心，在吉林省內各地橫行之共產黨不逞鮮人團之首魁九名，其後均先後被捕，爾來依吉林總領事館警察之手，於極秘密審查訊中，但近將全部之罪狀判明，擬於最近轉交關東地方法院公判，故於八日午後一時將記事解禁矣，一黨之罪狀氏名，茲誌如左，自明治四十三年八月日韓合併以來，對於新政，懷抱不滿已赴滿洲及西伯利亞之不逞之輩，爾來經廿餘年之久繼續執拗之獨立運動，其間尚在滿華方面，結成參議府，新民府等之秘密結社，更依大正六年之俄國革命，組織朝鮮共產黨，尚繼續猛烈運動中，然於昭和六年一月時之中國當局，恐懼於吉林之鮮人共產黨之瀰漫傾向，故捕獲多數之鮮人主義者，押於吉林監獄，然因同年九月事變勃發，遂被釋放，而彼等先逃磐石縣，每日努力獲得黨員，但於七年一月，在磐石縣，設立外務省及總督府所支援之鮮人民會，並在縣內各地，設支部，俄然成為努力於親日的鮮人之諸末，更於其時，因在縣城已見黨及其部下之農民協會各幹部，以焦慮其對策，協議結果，以不服從共產黨或農民協會之命之鮮人，為日本帝國主義之走狗，於昭和七年五月三十日，所謂間島五、三〇事件記念日，有多數之共產黨員，農民協會員，一齊蜂起懸揚「反滿民會」，「打倒日本帝國主義」，「反對國民黨」等之赤旗，先以磐石縣鮮人民會副會長金某被鎗殺為起首，虐殺加入民會之鮮人男女九十三名，恐虐已達極點，事件雖逐漸向全滿擴大，但因當局嚴重搜查犯人，故不得已而分散，而吉林總領事館警察，於昭和八年二月三日在吉林省內，逮捕首魁一黨六名，至九月下旬，將左記犯人一一捕獲，故迄至今日禁止揭載記事，於極密裏，繼續審理中者也，

一、原籍朝鮮黃海道松本郡連
住所盤石縣第三區呼蘭鎮
農業　朴允瑞(三六)
一、原籍不詳
住所奉天省瀋陽縣沙嶺
農業　金鎮鉉(二八)
一、原籍不詳
住所吉林省延吉縣第十區江密峰
農業　金榮大(三〇)
一、原籍京畿道安城郡安城面
住所不定
農業　李承根(二三)
一、原籍不詳
住所不定
無職　崔仁出(二六)
一、原籍江源道蔚珍郡箕城面
住所不定
農業　黃道千(三三)
一、原籍不詳
住所奉天省瀋陽縣沙嶺
農業　金乘五(三九)
一、原籍慶尚北道奉化郡物野面
住所不定
無職　裴東震(三九)
一、調查中　死亡　張懿峰

國務會議
討議要案

【新京七日電】十月七日召國務院會議提出事項如左
一、關於滿洲國與日本國內郵政業務之條約之件
二、警察官服制制定之件中修正之件
三、康德二年度第二準備金支出之件

大連 合順旅館成記改組啓事

敬啓者敝號自昭和九年六月間經韓仁魁紀玉山股夥經理營業不意於今年九月間內東西不合而紀玉山另有高就經衆東協議將合順旅館成記鋪墊賬項結算清楚情願讓渡與韓仁魁等及衆東接受經營改組為合順旅館恒記而成記副經理紀玉山及股東宋希田繩煥彩當將應存之股欵及紅利如數清算支出完全脫離關係倘有在外以合順旅館成記名義担保及其他情事自登報日起一概作為無效恒記亦決不負責恐未週知特此登報聲明

大連市敷島町三一
合順旅館恒記啓
電話二一三〇四一番

秋冬洋服出來

今運到真英國材料各色花樣俱全定價特別便宜樣式最新式大小現成洋服大批一概俱全請諸君一觀便知明白

大連浪速町(浪華洋行對面)
根屋洋服店
經理 舒五根
電話(二)二四九六番

新式簿記招通信學員

人非有專門的學術不易在社會上立足欲學新的專門學術又因維持現在的環境和職務而又不能離身惟有投入本會函授部學得新式簿記為最好的一個良機因為通信教授第一不拘時間第二不曠正業詳細章程請附郵票四分寫明寄交新京滿洲郵政局私函信箱二號即寄

駐京大連銀行簿記講習會函授部啓

對意制裁聲裡的和協工作

國聯之第一段制裁案
先行經濟斷交
意莫首相乘佔領阿特瓦之機會
提出阿國土二分案謀進行和協
阿國固有領土作為國際的管理
後征服之邊境領域由意方統治

【日內瓦九日電】國聯理事會全會一致已採擇六人委員會之報告、對意大利政府烙印為侵犯盟規約、結果、國際聯盟自創立以來、久置空文藏諸高閣中之規約十六條之制裁規定、即將對意大利政府發動、意大利政府、依規約第十六條第一項、當然認為對凡有之國聯圖書戰爭的行為、國聯各國、首先第一段之對策、則為與意大利斷絕一切之經濟金融關係、國聯總會、於九日午後四時、即將開歷史的會議、認定理事會之裁斷後、必即任命特別委員會、進行判裁案之具体的調整、制裁案為始終依漸進主義、發揮經濟封鎖之威嚇、先依經濟之斷交、使意大利陷入窮地、而期速熄戰禍、據現第一次之制裁案、大要如左、

（一）斷絕通商及金融關係、（二）斷絕外交關係、撤回駐剳羅馬自國大使但領事關係則不斷絕、（三）對阿比西尼亞解除武器輸出之禁止、但經濟封鎖、即為戰鬥行為、而國聯各國為使戰禍不擴大起見、對封鎖案必不能主張斷行、但英國代表部等之決意、極為堅固、穩健策若不能舉實效時、不得已即將斷行矣、又國聯總會為期實行經濟封鎖、當必要請日美德三國政府、與之協力、據傳已經英法兩國政府、要請為旁聽員、出席特別委員會云、

【日內瓦九日國通電】與聯盟理事會、決定發効制裁案之相前後、在國際政局舞台裏面、進行極秘之和協工作、據七日夜所傳、一、莫首相、以意軍、佔領阿特瓦、已償國民的宿怨之機會、謀行和協工作、請拉法爾首相為斡旋者、關於英法意三國政府間之直接交涉、探詢英政府之意向、並代表愛洛斯男、休貼莫首相之意向、似已提示新和協案、以上之新提案、使一變從來情勢之革命的提言、內容、據傳如左、一、將阿帝國領土分為二分、關於固有領土、基於五國委員會之協和試案、行國際的管理、一、過去五十年間依阿馬利克族之征服、關於歸屬現王朝之邊境領域、附託由意政府委任統治、依以上之提言、意阿兩國間之紛爭、在聯盟規約範疇中、可與以處理、拉法爾首相、為迴避聯盟之破局、且為維持法意兩國間之親善關係、對該提案、頗有進行之意、是以英政府、對此探詢、若表示好意的反響、則和協工作、必俄然具体化云、

國際聯盟昨開總會
將一致採擇報告書
任命特別委員調整制裁案
意代表以書翰詰責理事會不法

【日內瓦八日國通電】聯盟總會、九日午后五時由六十餘國代表出席之下開會將決定發動制裁案、劈頭即審議六人委員會之報告書、於此機會、英法兩國代表以下各國代表、均時作聯盟擁護之熱辯、意大利代表愛洛斯男爵、再度闡明自國之立場、指摘阿國之非文明狀態、痛烈論難聯盟之認識不足、討論若少須二日、結局六人委員會之報告書、必全會一致採擇、於是認意大利為侵犯國之議案、即將發下、第十六條、即自働的發動、然後聯盟國、進行研究適宜的制裁案之議決、任命特別委員會、謀調整制裁案、以決定適當之協同的行動、特別委員會、除意大利代表外、必以理事國代表十三名並與意大利隣接之瓦哥斯拉夫、奧地利、瑞士各國代表並與意大利有通商關係上主要地位之二三國代表組織之、英國代表、必選為委員長云、

【日內瓦八日國通電】愛洛斯代表、八日對季那斯議長、關於七日之理事會議手續、以書翰、提出大要如左之提議、意代表認為七日理事會席上對六人委員會之報告、至七日午後始脫稿、故意代表部、對右報告書、無充分檢討之時間、基於該理由、而要請公開會議延期、事實上、意代表部、接到該報告、僅在理事會開會前二小時、向本國政府、請訓之時間亦未與、意在理事會席上、又拒絕我充分說明立場之機會、如斯等之不法手續、對所採擇之理事會決議、提出嚴重抗議、同時、國聯將來之行動權利、亦完全保留云云、

意大利（九）
李永耆

帝政時代

屋大維既統一羅馬、軍政大權集於一身、擁民主之名、行專制之實、潛移默變、俾國人不驚有改革之事、紀元前二十七年、元老院上奧古士都尊號、即神聖之意、其後諸帝、皆循其例、史家以是年為帝政之始、帝獎勵文學、詩人之著者、有韋琪、賀勒西、及奧維、史家之著者、有李維、故史家稱為文學黃金時代、並稱此時代、□□□萊因河及多瑙河邊、以防蠻族、不輕用兵、與民休息、紀元前十四年帝崩、提比留繼位、初政稍強人意、已而暴虐大行、厥後伽利古、喀勞狄、及尼祿、三帝相承、均為暴政、而以尼祿為尤暴、尼祿殁後、奧蕭、及韋休拉爭位、卒歸華士霹、時紀元六十九年也、帝在位時、命其子第度、滅猶太、建紀念坊、今猶存焉、第度承父志、為政得人心、至其第杜黎暴立、復行暴政、紀元九十六年崩、自此至一百八十年之間、則賢君輩出、稱為帝府黃金時代、而圖拉真帝、尤以武功著、紀元一百零六年、得多惱河外之達西亞、百一四年、親征帕提亞、併幼發拉的河外地、故帝國版圖、以帝時為最廣、厥後帝位紛爭、內亂瀕起、黃金時代之漬敗、已掃地無餘、迄紀元二百八十五年、戴克里先為帝、內政雖振、而分置副王、四分帝國、又釀分裂之禍、紀元三百三十年、君士坦丁帝、統一羅馬、以都府偏西、不便控制、乃遷都希臘殖民地之比散替恩、易以己名曰君士坦丁堡、大帝殁後、分合無定、至紀元三百九十五年、狄奧多西殁、二子阿坎第、及好那拉為東西帝、後羅馬遂永分矣

日爾曼族之遷移及西羅馬之滅亡

東漢和帝永元年間、大將軍竇憲北伐、大破匈奴、南匈奴降附、內徙九原、北匈奴破滅、遺族西徙阿爾泰山之西、復展轉南下、至三世紀之末、遂渝拉河西侵、有芬族者、亦蒙古混血種、懼匈奴勢、避兵西下、至黑海北部、擊日爾曼人之東哥德族、降、復擊走西哥德族、徙擄其他、是為遷移之原因、西哥德既無所歸、乃請於羅馬、願渡多惱河內徙、以為屏藩、東帝許之、時三百七十五年頃也、後雖於境內小有變亂、然不久即平、迄紀元四百年頃、西哥德酋阿拉列、出兵犯希臘、復進擊意大利、入都城、大掠而去、既而抵南端、將渡海取非洲、忽病卒、其部衆徙高盧及西班牙北部、建西哥德王國、是時芬族亦受匈奴之迫、西遷歐洲、其酋遇於拉率衆、所遇殘殺、席捲中歐、西人畏之、謂之天刑、時進擊意大利、西帝恐、聯哥德共擊敗之、若芬人勝、不特羅馬不保、即白人前途、亦必大變、故是戰頗為重要、未幾遇於拉病殁、餘衆亦瓦解、西羅馬雖免芬難、日爾曼之萬達族、又來寇掠、紀元四百五十年頃、萬達已至非洲迦太基人故地、建萬達王國、四百五十九年、女王幼刀克西、忽率衆入意大利、掠羅馬、滿載而去、歡百軍繁富之區、荒涼滿目、西羅馬帝國、自是更不振、又傭日爾曼人為兵、大權旁落、帝廢立、盡在彼等、紀元四百七十六年、鄂多瓦為日爾曼大將、遂永分西帝、自立為意大利王、而西羅馬國遂亡、

北部戰線方面之阿軍
已侵入意領內
阿軍潛伏叢草深林中力戰
意方空擊無効阿軍士氣旺盛

【東京九日電】據接亞的斯亞貝巴來電稱、北部戰綫之阿軍、在距國境三十公里之戰綫、全部集結完了、在西端方面、阿軍有攻入意大利領土以里特里亞之阿的開方面之勢、此部隊有渡馬烈布河向阿的谷利方面進攻之勢、嚴守再歐家甸戰綫之阿軍、雖意軍頻行空擊、而對方之損害亦頗少、因攻擊歐家甸之意軍、步武甚遲、在峯樹深密之處、決行所謂克力拉戰術、其前衛部隊、因配給二百萬發之子彈、阿軍之士氣為之振起、在名處均演有克力拉戰、而阻止意軍進入達那基爾地方云、

由總會對意決議後
英將為指導國
於總會開會前英代表頻行活動

【日內瓦九日國通電】國際聯盟、於本日開總會、基於規約第十六條、討議對意制裁、在主要聯盟國間、由總會決議制裁後、於研究具体的實行法目的下、必新任命委員、而關於構成、進行協議、依現在之形勢、推英國為該委員會指導國之空氣頗濃厚、若此運動成功、則英國將為聯盟五十餘國之集團的對意制裁總元帥、與意國作正面的對立之立場、依委員會之任命委員如何今後事態之推移有重大關係、故各方面極重大視、

【日內瓦九日國通電】於歷史的總會、前英代表白典氏、八日朝會見各國代表、關於制裁案發動之具体案、頻行協議、正午同代表、又往晤拉法爾法代表經數時間審議、何等事休、夕刻伊與代表、又往晤總會議長、彼尼修西班牙代表、馬達利加奧利代表、蒲琉開爾希臘代表馬甚希毛斯氏等進行協議、

達河會社已決定不封鎖蘇彝士

【巴黎九日國通電】蘇伊士運河會社、在七日之月例理事會、關於聯盟對意制裁案發動場合之重要方針、協議結果、理事會基於蘇伊士運河之諸國際條約、決定始終不閉鎖蘇彝士運河、理事會之決定如左、一、基於一八五六年一月十九日之蘇彝士運河、法埃協定並一八八八年之伊斯丹堡條約封鎖蘇伊士運河勢不可能、一、又依現行條約之第十四條第十九條會社、對通過運河之意軍隊並軍需品不能增收出數料、一、是以關於限於蘇伊士運河會社在任何時任何之形式對意亦不能取特殊待遇又不能閉鎖運河、

瑞匈奧三國政府
總會投票棄權？
因與意國有特殊性

【日內瓦九日國通電】聯盟總會控於目前、與意大利有通商的重大關係之瑞士、匈牙利、奧地利三國之態度、頗堪注目、該三國、對意大利在各方面均有不少緊密的關係、與意大利若行經濟斷交、必蒙多大的損害、是以右三國得難表示贊否之意志、將地運的特殊關係為理由不棄權投票云、

英大使為敷衍覺書
提示重要書翰
說明軍縮自方眞意

【東京九日國通電】帝國政府關於上月二十八日軍縮問題之英國覺書回答案正在作成中之際、駐日英大使四日赴外務省訪重光次官、對右覺書之眞意再度提示闡明之重要書翰而說明、外務省、在八日之閣議席上、對此內容、亦有說明、即十八日由克列基參事官對日本藤井駐英代理大使關於軍縮、探詢意向對同會見、未充分傳達英國側之眞意、英國將自主的建艦宣言之期間由六個年更行短縮（一年乃至二年）之意向、而求日本回答、英國此次之通告、以海軍會議之成功可疑為前提於實的制限實施上更謀處理一九三七年之現行條約効力失効後之事態、故將自主的縮減建艦宣言案之期間短期、而與以讓步、以迎合日本之意、但日本帝國政府、關於自主的建艦宣言方式以現行比率為立腳、承認差等軍備、且又背馳軍縮眞精神、對英國軍縮事業之熱意到底無考慮之餘地、將來之對英回答關於此點必特別明示、對英回答日下在海軍、外務兩省協議中、案文調整後、於次回定例閣議協議後、於今週中即可發送、

阿方主力軍
轉向阿谷來特
兩軍主力衝突逼近

【阿特瓦九日國通電】據接到意軍偵察機所得之報告稱、強大之阿比西尼亞軍、日下向阿谷來特方面進軍中、故兩軍戰鬪部隊間之距離、自七日正午至現在、僅為三十哩羅乃至四十哩羅云、

意通告國聯保留
理事會之行動
因不待意大利側表明態度
理事會即採擇六委會報告

【日內瓦九日國通電】愛洛斯代表、對聯盟通告云、理事會不待意大利側表明態度、即對採擇六國委員會之報告甚為遺憾、意大利完全保留理事會之行動、

意外交官消息不明
問題將有進展
◇莫首相將發最後通牒歟

【亞的斯亞貝巴九日國通電】駐剳阿比西尼亞意總領事館、大半皆已撤出亞的斯亞貝巴、駐剳阿特瓦傳蘭加領事一名、駐剳分館領事館員四名、合計六名之消息不明、故意公使館當局、關於六名之消息、頗為重大憂慮、於七日已言明如左、駐剳阿特瓦傳蘭加領事及商務官以外公達爾領事館員四名、於九月廿四日、已赴安谷洛斯丹、其後即行方不明、領事館員、國際法上有不可侵權、故若於此等館員之身邊起何等不祥事之時、必有誘致重大之結果、莫索里尼首相、關於成行如何、將向阿國政府通最後之通牒、要求即時引渡該六名云、

阿命意公使
退出國外
謂有陰謀行為

【日內瓦九日國通電】阿比西尼亞代表哈瓦利透公使、於八日向聯盟通告、阿比西尼亞因意大利公使溫其伯以下公使館員、有間諜及陰謀行為、要求彼等退出國外之旨、則兩國國交斷絕、已迫於眉睫矣、

【亞的斯亞貝巴九日國通電】阿比西尼亞政府、於八日對意大利公使、溫其伯公使並公使館全員、要求即時退出國外、該乃基於駐箚亞的斯亞貝巴意大利公使館、有違反與阿比西尼亞之公約、於極秘密中、在公使館內、使用短波無線電機、進行倒壞阿比西尼亞政府之陰謀及諜報軍機之理由云、

阿政府公表阿軍
確已進出意領
但恐為意軍之誘敵戰法

【亞的斯亞貝巴九日國通電】阿政府、於八日發表之聲明、確認拉斯附木將軍麾下之阿軍有力部隊、約由三日以前、進出於意領以里特里亞東方之一帶、意軍對此、並無何等應戰、有旁視阿軍進出之勢、故駐在亞的斯亞貝巴第三國武官、頗為憂慮、依該事實、意軍將以里特里亞東方之荒野地帶、以為重大作戰之基礎、即該地帶依阿軍之進出、亦不能受何等事實的損害、然翻後將以此舉動認為阿軍之侵略、以在日內瓦及其他等處宣傳、於適當時期、以阻止侵略之名目、依凡有近代的武器、斷行殲滅戰云、

意土民軍
陸續投阿軍

【亞的斯亞貝巴九日國通電】阿比西尼亞政府公表、據於八日政府接到北部戰線之公報稱、意軍所屬之以里特里亞土民兵、開始拋棄意軍、投降於阿比西尼亞軍、即在馬加烈方面、有力之酋長所率領之武裝兵九十名、攜帶大砲數尊、機關槍五架外、並有彈藥若干、投降於阿軍、又在阿紀梅地方、有以里特里亞兵二百名、投降阿軍云、

意軍空襲
阿軍密集部隊

【羅馬九日國通電】據接馬斯馬拉來電稱、意大利偵察機、於八日晨、在阿特瓦南方十公里之山中、發見阿軍之極大密集部隊、當以無線電報告司令部、該部派遣爆擊隊、即時投彈、因受機關槍之槍火、殺傷數頗多、已遁逃矣、

意大利沿岸都市
連日防空演習
預料國聯各種制裁

【羅馬九日國通電】豫想聯盟總會決議後、對意大利必至於發動制裁案、於那不勒斯、熱那亞、波里等、意大利沿岸諸市、恐發動經濟封鎖、武力制裁、自數日來、舉全力強化防備、市民無論何時、皆應市當局之指令連日從事防空演習、故意國內之戰時氣象、到處已達沸點矣、

意軍又佔領
木沙里山

【吉布的九日國通電】意大利東軍七日拂曉更繼續前進、已將木沙里山麓地帶佔領、

意佔領
阿克斯木

【亞的斯亞貝巴九日國通電】意大利北軍馬拉比瑪將軍之第二軍、於七日午前五時、移於第二段之作戰行動、開始向阿克斯木總攻擊、至八日拂曉、已佔領同地、如斯意軍、由阿谷來特直至阿克斯木、準保十五公里之戰線、擁有精銳三萬五千、機關槍三千六百架、野砲三百尊、戰車百輛、已與阿軍對峙云、

讀者快覽

—日曆—
○十月十日星期四（舊曆九月十三日）

—氣候—
○西南風（晴）一時陰
○各地溫度（九日上午十一時）

旅順	二三度
大連	二四度
營口	二三度
奉天	二五度
新京	二三度

—無線電—

午前六時（新）建國体操
午前六時一五分 無線電体操
午前八時三〇分（東）經濟市況
午前九時四〇分 經濟市況
午前一〇時二〇分 經濟市況
午前一〇時四〇分 經濟市況、時報（東京）、經濟市況、公設市場價目
正午 時報
午後〇時一分 經濟市況
午後一時（新）滿洲歌曲 關江州 林 大鼓 菱花 桂子于茂 二胡獨奏
午後一時二〇分（新）新聞（滿語）
午後二時 經濟市況
午後二時五〇分（東）經濟市況
午後三時 新聞（東京）
午後三時三〇分 經濟市況
午後六時 新聞（東京）告知事項、職業介紹事項

宮田の自轉車
實用 堅牢
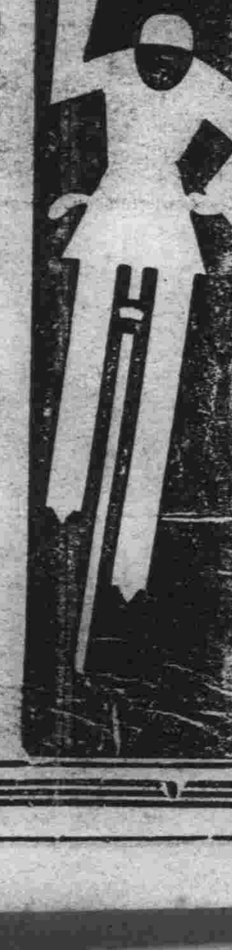
特約店
大連 德泰商會
同 榮商會
同 豐來商會
同 大西商會
同 牛島商會
同 廣利商會
金州 祥記車行
普蘭店 源興號
瓦房店 復聚興
皮口 德聚盛
城子疃 興記車行
登沙河 新成號
旅順 德順福
（型錄贈呈）
滿洲總代理店 昌和洋行
本店 奉天富士町一 電二五八〇
支店 大連市山縣通り一三 電二三二四三
新京八島通り二〇 電二八三三
哈爾濱斜文街二七 電二七六一
大阪、天津、青島、濟南

奉天城內中街
萃華金店

文明仕女 樂請社交
物質交換 首飾為妙
萃華金店 名譽素超
金銀飾品 成色最高
指環腕鐲 式新樣好
珠寶翠鑽 奇緻異造
盾鼎盃勵 禮品時髦
外表裝璜 更極新巧
紀念贈品 速勝錦袍
壺興乎來 專誠待招
電話 總號 日滿二三三 五六四 西號 滿〇二六 五三四

吉昌木舖
大連宏濟舞台對過奧町
牌匾家具生熟名漆
壽材
各種壽材廉價出售
電話二、八七七二

大連市泰山街五十一番地
惠民醫院
醫師 醫學士 張鳳書
院主 周惠民
電話(四)九七二六番
（九月開院）

齒科一般治療
口腔外科
鑲牙入齒
九州醫學士 盧清池
大連市奧町七八
電話二、三四九三二番

經濟

漲時賣鈔票反疲 新付無事大豆穩
餅油皆穩高粱亦不强 倫敦紐約齊落標金堅

【本埠專訊】海外大條倫敦落八分一、紐約不變、孟買漲十五分一、英美漲一分三、中美落二十、美日漲六、匯申九十九元、匯水一百三十元九角、標金九百四元五角、大洋一百三十元五角。

鈔票放盤一百三十二元六角、大價一百三十六元、小價一百三十一元九角、收盤一百三十一元五角九分、安四百九十九萬元。

大豆不齊、豆餅因賣賣不齊而穩弱、豆油因賣而弱、高粱亦不齊。

【上海九日電】倫敦大條現市二十九片十六分七、期市二十九片八分三、中國賣投機帮買或賣、美國買、暗盤印度以較公定行市漲十六分一之價買。紐約大條市六十九仙八分三、十二月放盤六十六仙二十五、收盤六十六仙四十、一月放盤、六十六仙六十、三月放盤六十六仙七十五、收盤六十七仙 五月放盤六十七仙收盤六十七仙 四十、孟買大條現市六十八盧比十六分七、英美匯兌四弗九十仙八分三、美日匯兌二十八弗六十六、中美匯兌三十七弗七十仙、標金放盤九〇四元九角、大價九一一元、小價九〇三元、收盤九一〇元、

【又電】紐約發路透社電、美國銀派分裂爲三派、

一、杜瑪斯等之積極的提高派、
二、因對華貿易激減、烟草業者主張放棄銀政策派、
三、本月十二日畢特曼擬開調查委員會講究穩健政策派、

【又電】明日爲中國國慶紀念日、上海標金外匯、休市一天、

【又電】聯盟總會、決定加意大利制裁、而瑞典、奥大利、洪牙利、等棄權、德國亦表反對之模樣、及美國銀派分裂之報道、標金應風直起、當地帮買風特盛、後中央銀行賣先令而華商買花旗、三井朝鮮買東匯、標金價提、華北帮套買、市況活潑、

最近中央、匯豐銀行於上海賣先令、解爲翌日於倫敦買銀之準備云、

安東匯一三〇萬、英匯八萬、美匯八〇萬。暗盤標金九二五、匯水一二九、四分一、

【又電】匯豐銀行、昨多賣花旗及先令沈默多日之中央銀行、亦突然出賣先令、當此英國經濟使節來華活動之今日、多擬爲英國對中央銀行信用借款成立說、金價猛漲、至於匯豐之帝付、有謂由香港方面來電定當者、

日本銀行大買東匯究其主因、不外進口匯兌待望多出今對伊阿戰爭樂觀、一時急於神進所致云、

新粮登市漸多後 穀物市價變動
青豆包米等類均挫價

【安東專訊】本埠糧石交易小米市場、自新粮登市以來、對陳穀之價格、趨疲跌、包米青豆等均行挫價、其前差額甚巨、小豆因缺貨而强硬、精米小米亦不現落、確爲需要多於供給、又爲糧子價高之故也、茲將五日粮市交易、所成之行情採錄如左、

品名	單價	最高價	最低價
青豆	每石	一一、五〇	一〇、〇
高粱	每石	一〇、五〇	一〇、四〇
包米	每石	一〇、〇〇	一〇、五〇
小豆	每石	一、八〇	一〇、〇〇
精米	每石	三五、〇〇	三四、〇〇
小米	每石	三五、〇〇	三六、〇

信濟銀行 突然停業

【上海九日電】昨九日上海九江路之美商經營之信濟銀行突然宣告停業、查該銀行總資資本十萬美金、規模比較的不甚大、然自開辦來、八年存款者甚多、以俄人爲最、故內容相當健實、此次倒閉、一般人多抱意外之感、其停業原因、蓋以滿洲事變後、其哈爾濱支店受影響甚大、維持困難、上海奉天、受其餘波、九日遂見宣告停業、該行之上海總行之資本額約二十八萬、近將行正式之整理、本年以來、美商銀行之倒閉者、計有信濟、美豐二行、該行爲外國銀行之健實者、今有此破綻足証斯業之不振云、

奉天土木建築 一千七百七十三萬

【奉天九日電】十一月一日奉天地方年初以來、土建工事額累計一千七百七十三萬七千圓、既入工事期大小工事殆畢、故本年度二千萬圓程度、主要起業者別工事額如左(單位圓)

土木工事	件數	金額
奉天省公署	二	一四、八八〇
奉天市政公署	七	二五、七四九
奉天國道建設處	七	二一〇、四四〇
關東軍	四	一〇、一〇〇
滿鐵地方部	四三	三二九、三五二
同鐵道部	九四	四〇九、七八四
鐵路總局	一四	一、一九七、七〇九
奉天鐵路局	一三六	二九三、八〇〇
滿洲航空會社	五	一五、六〇五
其他官公署	七	一四八、四九九
計	三三一	二、八六三、九六八

建築工事	件數	金額
奉天省公署	一五	二一、三三七
奉天市政公署	一七	六四、六二七
關東軍	一四	一五四、七四〇
滿鐵地方部	四八	一、一七〇、五〇九
同鐵道部	一六	三三四、二〇一
鐵路總局	五七	三〇三、一五六
奉天鐵路局	一七〇	六一五、九八八
第一軍管區	一〇	一四八、三三六
航空會社	一七	五三五、〇三五
其他官公署	二六	一、九九九、九九五
鐵西工業區	八〇	一、一三一、一〇六
市中民間	三四〇	五、三八一、九八三
計	八八二	四、八七三、九七三

九月末龍江 存貨減少

【齊々哈爾九日電】齊々哈爾九月末特產物院內存貨一七六〇〇噸、中旬比四〇〇噸減少、計開如次(單位噸)

▲大豆二五七▲小麥一二四九▲高粱八三▲包米八五▲粟六▲小麥八▲小豆一三▲芝麻五

大連埠頭九月中 入港船舶激增

九月中大連港着埠船舶四百八噸二十九隻、八萬六千九百四十七隻、百二十七萬八千二五十一噸增加、甘井子二十二百二十一噸、與年同期比、三隻十二萬八千三百九十三噸、十七隻、十萬四千二百九十八隻一萬七千三百四十七噸增噸激增、其中大連埠頭四百十加、茲就數字觀之如次、其數五隻、百十四萬四千八百二十字(△印比較減、單位噸)

國籍別	十年九月 隻數	總噸數	九年九月對比 隻數	總噸數
大連埠頭				
日本 定期	一九九	四〇〇、四四七	九	八、九八五
不定期	一〇五	二九五、六九六△	四	二四、一六七
計	三〇四	七七六、一四三	五	三三〇、一五三
滿洲國	七	一一、〇四九	一	一七四七
中國	九四	一四四、六四四	一五	四五、一〇三
蘇聯	一	一	一	一
意大利	〇	六、一四〇△	一△	五、四八〇
法蘭西	一	一	一△	一一、一七七
荷蘭	二	三三、六八九	一△	二、一七一
丹麥	四	二六、一八〇	二	一九、九四八
瑞典	一	五、七七八	二	八、五八一
諾威	二	一一、七三三△	二△	四、〇六七
英吉利	一三	一三七、六一三△	四△	六、三二〇
德意志	一三	一八、〇四四	七	三八、八九八
亞美利加	四	二四、四〇八△	二△	一九、三三三
希臘	一	五、一四五	一	一七、九六
合計	四二五	一、一四九、八六六	三九	八六、九五三
甘井子埠頭				
日本	二七	一〇四、一〇四	九	三一、六三一
中國	一	一	一	一
丹麥	一	五、三九三	一	五、三九三
諾威	一	一	一	一
英吉利	四	一八、八一七△	二△	一〇、六七六
計	三二	一二八、三九四	八	一七、一四七

北滿各地亞麻 出產數目驚人

【濱江專訊】北滿各地、向爲特產之區、以致豆麥特產亞於全國、而對於亞麻一項、各農民、已加以種植、其收穫之情形、經滿日亞麻株式會社調查、數目誌之於下、

地名	數量(斤)
呼蘭	四三一、九三八
克山	一、九二六、〇一二
泰安鎮	六四七、八七四
海倫	二、〇二九、〇二一
雙城	八七〇、三〇八
海林	四八〇、二〇九
烏吉密河	一八、二五七
拜泉	四二三、四一九
綏化	五、二〇九
合計	六、四三三、一三五

青豆市況反騰後 餅油再度提價
結果油增銷餅現遲頓

【安東專訊】本埠銀市近來一日(五日)特產市場、餅仍受成父之餅油竹情、因各地餅商一千片、行市因青豆提價、仍之消極、豆餅市況不振、成量回復三日前之行情、爲一千八出庫額均極減少、油坊業亦百七十元、豆油亦因青豆漲價不樂觀、但以華南及其他油商而增大、行市每萬斤最高價由之活動、豆油銷量增大、市價一千五百八十元、漲至一千六百亦形高提、奔速日成盤者、爲百十五元、最低價亦由一千五百豆油萬斤核價一千五百八十元百六十元、而騰至一千六百元、豆餅千片批一千七百元、安、共安數爲十四萬斤、比前仍數爲餅千片油十餘萬斤茲於近現有活潑之傾向也云、

美參院委員會將 討論白銀政策

【紐約八日電】參議員畢德們領袖之參院委員會定本月十二日在鹽湖城開會、討論政府白銀政策、參議員湯瑪士亦將赴參加、本日在紐約稱白銀政策、業已失敗、氏預言除非白銀派議員確切擁護以一元二角九分一盎斯之基礎、使白銀貨幣化、彼將脫離白銀派、湯瑪士繼謂、余將立定一原則、除非彼等使白銀貨幣化、余對白銀政策、不感興趣、又謂、彼整個動機在提高物價及增加貨幣之流通、但如吾人不能吾國貨幣獲得金屬本位、吾人必須實行管理貨幣、湯氏預料、在不能使白銀貨幣化、政府更迭之後白銀政策或將改變、銀價即將暴跌、

日生絲漲價 群馬等縣停工

【東京九日電】近因生絲價高以致日本內地機業地之生絲消費激減、而繭之價格亦潰見騰勢、當因中小製業絲者採算惡化、故時常發現操業停止帮串、據日本全國製絲聯合會所得報告、九州所有製絲業之聯盟方面、現因原料繭之不足、擬在適當時期停止操業一個月、曾經向聯合會懇請善處中、愛知縣岐阜縣奈長縣等之製絲業者、亦商議停止二月群馬琦玉之製絲家、亦自動的停止操業云、

氣候與治安關係 山蠶極端減收
現在登市量頗不踴躍

【安東專訊】本埠繭棧營業將來外縣出產輸入、亦有不能充足之虞、其原因確爲本年各收買存儲、以便轉賣與絲廠、絲飼蠶者、均形稀少、故生產或容留繭客代爲脫貨、故繭棧量比往年縮減、登市額亦即不事業極趨旺盛、但據詳細調查甚踴躍、現在到着量尚不及百、本年因氣候與治安之關係、籠、市價爲好繭千枚一元八角山繭極端減收、迄今登市數量薄繭一元六角、油爛繭一元頗少、已顯有不敷需要之勢、三四角云、

商況電訊

大條與匯兌(十月九日前場)

倫敦大條	二九片八分三
同期市	二九片十六分七
紐約大條	六五仙八分三

本埠特產(十月九日前場)

	大豆	
現市	一、三九	一、四〇
十月	四、三八	一、三八
十一月	四、二二	四、二四
十二月	四、三一	四、三二
一月	四、一八	四、一九
二月	四、一九	四、二三
	豆餅	
現市	四、二二	四、二四

	豆油	
現市	一四、四〇	一四、四〇
十月	一	一
十一月	一	一
十二月	一	一
一月	一	一
	高粱	
現市	一	一
九月	二、九七	二、九七
十月	二、八六	二、八四
十一月	二、八五	二、八三
十二月	二、九〇	二、九〇
一月	二、九三	二、九〇

◇支加哥小麥

現期	一〇七仙二分一 / 一〇三仙八分一
本期	九三仙八分九
遠期	

◇印棉換算(落四五錢)

布哥拉	一五二盧比
奔其爾	二〇〇盧比
歐母拉	二〇〇盧比

◇美棉換算(落六五錢)

現市	一〇仙三〇
十月	一〇仙九五
十二月	一〇仙九二
一月	一〇仙〇二
三月	一〇仙〇九
五月	一〇仙〇九
七月	一〇仙〇五

孟買大條	六八盧比十六分七
美英匯兌	四弗八九仙八分
美日匯兌	二八弗六六
美中匯兌	三七弗七〇
英中匯兌	一志四片八分一
英美匯兌	四弗九〇仙八分三
英法匯兌	七四法三七
新切倫股票	四三弗八分一

本埠錢市

	◇高粱	
現市	一	一
九月	二、九七	二、九七
十月	二、八六	二、八四
十一月	二、八五	二、八八
十二月	二、九〇	二、八三
一月	二、九三	二、九〇

現市	一三二、六〇 / 一三一、五〇
高	一三二、九〇 / 一三一、四〇
先期	一三三、六〇 / 一三一、五五
高	一三三、〇〇 / 一三一、五〇
成交數	四八〇萬 / 九〇萬
遠期	一
高	一
出來高	一萬
◇銀貨掛價	
金票對小洋	八〇、一五
鈔票對小洋	一〇五、六〇
大洋對鈔票	一一八、五〇

商品市場

◇大阪期米

現	三一、六三
放盤中	三〇、二六

滿洲行市(十月九日前場)

◇奉天國幣對金票

現市	一〇〇、〇〇 / 一〇〇、〇〇

◇奉天鈔票對國幣

現市	一三三、〇〇 / 一三三、九〇
遠期	一三三、九〇 / 一三一、七〇
高	一三三、九〇 / 一三一、五〇
安數	四二萬

◇安東國幣對金票

匯兌	一〇〇、〇〇 / 一
現期	一
遠期	一

◇上海匯

煙台匯	一三八、〇〇 / 一三三、五〇

◇神戶餅

十月	四、四〇 / 四、四〇
十一月	四、三〇 / 四、三〇

	◇東京期米	
期	三〇、二一	
現	三一、七七	
放盤中	三〇、三五	
收盤中	三〇、三六	
期	三一、七八	

◇仁川期米

現	三〇、二七
放盤中	三〇、二〇
收盤中	三一、九九
期	三〇、五一
期	三〇、四六

◇大阪三品

十月	二〇、五五 / 二〇、六五
十一月	二〇、五九 / 二〇、六五
十二月	二〇、四三 / 二〇、四七
一月	二〇、四九 / 二〇、四四
二月	二〇、四一 / 二〇、四〇
三月	二〇、四三 / 二〇、四一
四月	二〇、四二 / 二〇、四〇

◇大阪棉花

十月	六〇、〇五 / 六〇、〇〇
十一月	六〇、二〇 / 六〇、二〇
十二月	六〇、一〇 / 六〇、〇〇
一月	六〇、一〇 / 六〇、一〇
二月	五九、九〇 / 五九、八〇
三月	五九、九五 / 五九、八〇
四月	六〇、九五 / 六〇、〇五

◇大阪人絹

十月	六、六二 / 六、六五
十一月	六、七四 / 六、七〇
十二月	六、七九 / 六、七五
一月	六、八三 / 六、七九
二月	六、八八 / 六、八八

◇東京人絹

十月	六、七三 / 六、七一
十一月	六、八三 / 六、七三
十二月	六、八四 / 六、八二
一月	六、八五 / 六、八三
二月	六、九四 / 六、八九

◇福井人絹

九月	六、六七 / 六、六四
十月	六、七二 / 六、七一
十一月	六、六九 / 六、七八
十二月	六、八五 / 一
一月	六、八六 / 一

大條與匯兌(十月九日後場)

倫敦大條	二九辨士八分三
同期市	二九辨士十六分七
紐約大條	六五仙八分三
孟買大條	六八盧比六分七
美英匯兌	四元九〇仙八分三
美日匯兌	二八元六六仙
美中匯兌	三七元七〇仙
新切廟股票	四三元八分一
日美匯兌	二八元六分九

◇上海外匯

日英匯兌	一先令二辨士三分一
日匯買	一二九元二分一 / 一三〇元〇分〇
英匯買	一先令六辨士八分一 / 六辨士十六分三
美匯買	三七元六分一 / 三七元六分三

◇中央銀行掛牌

單位	一八一元二角

特產發送(十月九日前場)

▲開原發	大豆	二六車
	高粱	二車
	豆餅	一車
▲新京發	大豆	一八車
	高粱	一車
	豆餅	一車
▲公主嶺發	大豆	二〇車
	高粱	一車
	豆餅	一六車
▲四平街發	大豆	一三車
	高粱	五車
	豆餅	九車
▲大屯	大豆	一九二車
	高粱	八車
	豆餅	一三車

十二月	四、〇〇九	四、〇〇七
一月	四、一〇	四、一〇
二月		

◇神戶匯兌

日美買	二八弗 / 八分五
日英買	一志二片 / 六分
◇橫濱生絲	一志二片 / 六分
現期	八七〇〇 / 八七六
本市	八七七 / 八七二
遠期	八七八

◇大連股票

五品	一、七五 / 一、七九
同短期	
五品	一七、一 / 二三、一〇
豆新	一三、一 / 一
錢鈔	一八、六
東新	一五八、三 / 一五八、三
高	一五八、五 / 一五八、五
日餅	八二、七 / 八二、一
朝產	三〇、九 / 一

本埠錢市

	銀對金	銀對洋	金對洋
大價		九二	
小價		九一	
收盤	一三三、〇〇	一〇〇、八五	七元
時間			
十時	一三二、八〇	一〇一、六〇	六元二角
十一時	一三二、八五	一〇二、六〇	七元三角
十二時	一三二、七五	一〇二、五〇	五元三角
二時	一三二、八五	一〇二、八〇	八元三角
三時	一三二、九〇	一〇一、四〇	六元六角

早市	十月十三日
放盤	一三三、六〇 最高 一三三、五〇
收盤	一三三、五〇 最低 一三二、三〇
成數	四萬
晚市	十月十三日
放盤	一三〇、六〇 最高 一三三、〇〇
收盤	一三〇、六〇 最低 一三五、〇〇
成數	七萬

◇上海標金

英匯	一先令六辨士四分一 / 三七元四分
美匯	一 / 一元一角
昨日收盤	九〇四元九角
今日放盤	九〇九元八角

商品市場

◇大連行市

現物	一三〇、〇〇 / 一三五、八〇
高	一三〇、六〇 / 一三〇、六〇
出來高	六〇五萬 / 一四五萬
先限	一三〇、七〇 / 一三〇、二〇
高	一三〇、一〇 / 一二〇、〇〇
出來高	二五七萬 / 五七萬

◇銀價掛牌

金票對小洋	八〇、一〇
鈔票對小洋	一〇四、八〇
大洋對鈔票	一一九、〇〇

◇大阪期米

現	三一、七八
放盤中	三一、四〇
期	三〇、三四

◇大阪三品

十月	二〇五、九〇 / 二〇六、八〇
十一月	二〇五、三〇 / 二〇五、五〇
十二月	二〇四、一〇 / 二〇五、九〇
一月	二〇四、五〇 / 二〇五、九〇
二月	二〇四、六〇 / 二〇四、九〇
三月	二〇四、五〇 / 二〇四、〇〇

滿洲行市(十月九日後場)

◇奉天國幣對金票

現物	一〇〇、〇〇 / 一〇〇、〇〇
先限	一〇〇、〇〇 / 一〇〇、〇〇
出來高	一萬

◇奉天鈔票對國幣

現物	一三三、〇〇 / 一三三、九〇
先限	一三三、七〇 / 一三三、五〇
出來高	一三四、〇〇 / 三八萬〇〇

◇哈爾濱國幣對金票

現市	一〇〇、〇〇 / 一〇〇、〇〇

◇新京國幣對金票

現物	一〇〇、〇〇 / 一

◇大連股票

九品	一、七三 / 一、七三
五品	一
五新品	一三、〇〇 / 一
豆新	一五、八〇 / 一五、七六
東高	一五、八二 / 一五、七六
朝新產	三、八二一 / 一
日鈔	一、八六 / 一

◇哈爾濱大豆

十月	一、一五〇 / 一
十一月	一 / 一
十二月	九六、七九 / 一

◇對小麥

十月	四四、〇〇 / 一
十一月	四九、〇〇 / 一
十二月	四八、五〇 / 一

◇新京大豆

十一月	三五、三〇 / 三九、六〇
十二月	一 / 一

◇橫濱生絲

先限	八六、八〇
當限	八七、〇〇

◇神戶餅

十月	四、四〇 / 四、四〇
十一月	四、三〇 / 四、二〇
十二月	四、〇〇 / 一
一月	四、〇八 / 四、〇三
二月	四、〇〇 / 四、〇三

◇東京綿系

本期	二〇七、一〇 / 二〇六、〇〇
遠期	二〇五、九〇 / 二〇五、九〇

◇大阪綿花

十月	六〇、九〇 / 六一、〇〇
十一月	六〇、三〇 / 六〇、〇〇
十二月	五九、六五 / 六〇、〇〇
一月	五九、七五 / 五九、九五
二月	五九、六五 / 五九、九〇
三月	五九、六〇 / 五九、九〇
四月	六〇、一〇 / 六〇、一〇

◇福井人絹

十月	六、六〇 / 六、六〇
十一月	六、七五 / 六、七四
十二月	六、八一 / 六、八〇
一月	六、八〇 / 六、八二
二月	六、九〇 / 六、九〇

◇東京人絹

十月	六、六〇 / 六、六七
十一月	六、七〇 / 六、七〇
十二月	六、八〇 / 六、八二
一月	六、八〇 / 六、八〇
二月	六、九〇 / 六、九〇

◇大阪人絹

十月	六、六〇 / 六、六〇
十一月	六、七〇 / 六、七一
十二月	六、八〇 / 六、七七
一月	六、八二 / 六、八一
二月	六、八〇 / 六、八〇
四月	二〇四、六〇 / 二〇四、〇〇

「淋 清」 滂濁溥清片

現今市上販賣之淋病內服藥、形形色色不知幾千百種、頗呈雨後春筍之觀、即欲求一較完全少副作用者、不啻鱗角鳳毛之罕、多係氣味惡劣、難以服用、障胃害腸、得失償失、良可慨也。今回新發售之片劑「滂濁溥清」者乃據最新學理研究化驗而製成之內服的色素製劑、絕無前述副作用等之弊害、剷除淋病的第一利器也。

包裝 五〇 一〇〇片

總發售處 株式會社 塩野義商店 日本・大阪市東區道修町

SP-32

各地新聞

省公署發號施令
爲使人民深識王道 頒發王道淺說多種

【奉天】奉天省公署。近奉國務院中央宣撫委員會。令爲頒發王道淺說。使一般人民對王道認識深刻計。特印製上項淺說多數。共發給該省三千冊。幷附有宣傳王道各種插畫數萬張。該省奉到後。刻正計劃將發所屬各市縣。俾期擴大宣傳。俾省家喻戶曉。至於王道淺說。內容如左。一、王道起源。二、王道眞意。三、滿洲國王道之精神。

考核農務訓練成績 飭縣詳查報省備核

省公署實業廳。前爲增進人民農業知識。藉以改善生產計。曾經通令各縣。組設農務訓練所。以期振興農業。查此種計劃實施以來。該省管下各縣。多有遵令創設者。爲考核經過成績起見。近特分令各縣。對於農務訓練所組設情形。暨現在成績加以調查。然後報省。以資參考。而便進行改善云。

省署劃一管轄職權 規定建築許可辦法

奉天省公署。近爲劃一建築權而便易於統轄起見。查以前建築許可事宜。有由市署及各縣內務局辦理之慣例。然以國家制度之規定及實際取締情形觀察。實有改歸警察官署之必要。奉天市內對建築之許可。業於本年七月一日起。已改歸瀋陽警察廳辦理。惟各縣建築物之許可。自應一律改變。不得仍沿舊例。現經通令管下各縣。對人民請領建築許可時。規定首由各縣警務局司其事。次經內務局。以技術見地核定。然後由縣長名義。塡發許可執照。方准動工興修云云。

發展全國教育向上 舉行中等校長會議

省公署教育廳。近奉文教部令。爲振興教育事業。以期學校發展向上起見。擬於來月初旬。在新京開催全國日滿中等學校々長會議。對於校務改善意見。儘量提議。該廳奉令後。現已轉飭所屬省立各中等學校。準備議案。以便開會提出。屆期各校々長。均須親往參加云。

一夜之內兩起火警
一紙煙餘燼幾兆焚如 一煙筒串煙幸免燎原

【奉天】城內警署管界。鼓樓南大街路東。門牌九五號。商戶源順盛雜貨舖。執事人李廣順。住有門市樓房四間(上下兩層)。於本月六日午後七時許。因遺棄紙烟餘燼失愼。竟由北頭第一間燃着靑烟起火。幸發覺尚早。未至燎原。各消防隊聞訊後赶到。將火立即救熄。僅燃燒柳條包兩個。蘸簍五隻。損失尙微。並未殃及其他云。

【又訊】小西邊門裏。山東會大街路北。門牌三號。住戶李殿常。院內有正瓦房九間。於本月七日晨時卅分。因烟筒串烟。遂致起火。發覺後。火光大作。烟氣冲空。勢甚猛烈。嗣經消防隊赶到。始將火救熄。計拆燒房脊及房坡四尺餘。而火熄。損失約十餘元。亦云幸矣。

商埠地路刼案 乘客乃是暴客

【奉天】有市民于興泉者。年卅餘歲原籍山東省人氏。現住小南關工夫市附近。以赶馬爲業。並無家小隻身寄在外衣。鼓食之資。尙能維持。月之七日晚九時許。由城內攬得乘客一人。車價講定時。即登車前進。行至商埠地八緯路九經路地方。該乘客突然掏出手槍。迫令站住。不准聲張。結果。由車夫身畔搜得國幣一元五角。搶畢積極逃竄。及車夫報警赶到現場。時早無匪人跡影云。

竹內總務廳長 由京歸任

【奉天】奉天省署總務廳長竹內法秀氏。前爲出席全國各省第二次總務廳長會議起見。曾於月之二日。攜有提議各案。首途赴京等節。已誌本報。茲悉該廳長於月之三日。在京出席會議。所有提議案件。業經協定。當於四日晚。此次會議。圓滿閉幕。在京滯留三二日。各項公務完竣。當於月之七日由京首途。當晚完成使命而歸來。次日午前。即照常上班云。

秋季商務聯合會 訂於本月末旬舉行

【奉天】奉天市商聯會。查每年於春秋兩季。照例召開全省各地商會聯合會議一次。對於商業發展。以及會務興革事件。均作詳密之磋商。以期商業振興市面繁榮。現以時屆深秋。正開催本屆聯合會會議之期。故特分函全省各縣鎭商會。訂於本月廿五日起。至廿七日止。互三日間。舉行秋季例會。各携提案。以便派遣代表來省。屆時公同協議。藉作商議上興革之依據而期營業發展云。

槍決兩名盜匪

【經棚】克旗公署。於九月念四日。將匪犯李小洪。尹國元兩名。由監獄提出。當堂審訊。供認爲匪。槍殺人命不諱。驗明正身。綁赴西門外槍決示衆云。

專賣署長 交接有人

【營口】專賣署長馬仲援。自履任以來。職務非常精勤。深爲上峰所倚重。日前奉令調委爲奉省專賣署署長。遺缺以日人齋藤代理云。

緝私隊下鄉 查禁私鹽

【○○】本縣鹽倉緝私隊長李春仁氏。對於私鹽。力加整頓。刻下晉秋已過。轉瞬又到淹菜之時。該隊長即親率士兵。赴四鄉查禁私鹽。並宣揚王道建國。私鹽一項。已有明令禁止。張貼佈告。通知各鄉商民勿購私鹽。自干法紀。又恐有不宵之奸商。往來販賣。遂親臨各鄉。諄諄誓導。於國於民。兩有俾益云。

主任辦公被刼 損失物品

【經棚】稅捐局主任李士珍。奉令赴土城子調查營業稅。於九月念一日。行抵古魯板圖路廣富昌村。遇馬匪十七名。槍馬齊整。即將李主任所帶槍馬衣物等件。完全搶去。計値國幣二百餘元。遂向烏丹方面逃走云。

水產中學校長 辭職照准

【營口】省立營口水產高級中學校。校長趙誠忠。因家務紛紜。不能兼顧。曾數向省教育廳呈請辭職。今番教廳。以趙確不能繼續掌校。挽留不得。同時即准辭職。該校長奉命後。即招集全体學生職教員訓示一切。當日離校返回遼陽本籍。校務暫由日人松井代攝一切云。

民政部警務司規定 全國警察賞格

【新京】民政部警務司。爲鼓勵警察職責。甄別良窳起見。茲擬警察賞格規程數則。實施公佈。飭令全國警察機關遵照辦理。勿怠忽懈。保衛國土。造福地方等情。自十月一日起。該項章程實施。今將賞格詳情。錄於次。

民政部茲令規定警察賞格章程制定如次

警察賞格規則

第一條。警察賞與。須從事警察官吏。並担負警察事務者。對於警察上認有特別功勞者。如持有左列職務。雖無特殊功勞者。亦有同樣賞與。

甲。掃蕩匪賊及警戒。或蒐集情報者。

乙。逮捕犯人。或搜查犯罪者。

丙。救助人命。

丁。水火災。傳染病。以及其他之災難。如事變時。担任警戒與防禦等事情。

戊。倘任急難中。對於警察官能爲盡力者。

第二條。警察賞格。共分「最高賞」「特別賞」「普通賞」三種區別。最高賞在五十元以上。二百元以下。須具超群之功績。且有特殊鑑識者。由民部大臣舉行之特別賞與在十元以上。五十元以下者。由省長舉行賞與之。而普通賞在十元以下之賞金。並獎狀等兩種。但此由縣長或廳長舉行賞與之。」

第三條。關於犯罪之行賞。不至確定判決時。須按犯罪事實分明爲有效。

第四條。第一條第二項。關於功勞者。分別左列普通賞。特別賞等兩種施行之。

甲。如第一條第二項之甲。

丙。丁之各號。爲各該所管縣長及警察廳長。或省長等施行之。

乙。第一條第二項。乙號之內容。如遇犯罪者。須於最初受理官衙地。由縣長及警察廳長或省長賞之。

丙。第一條第二項。戊號所載內容。已經協力警察官。必受所屬之縣長。及警察廳長。或省長等受理之。

第五條。第一條第一項所載功勞者。行賞前倘如刑事被告人。或按懲戒處分。對於雖賞不應盡力者。亦與賞格。但該條第二項。凡屬功勞者按有左列之一者。即不當賞與之。

甲。如在行賞前。忽受刑事處分時。

乙。官吏者如在行賞前。忽受懲戒或。被撤職者時。

第六條。正在功勞行賞前。突如死亡時。亦須追賞之。但其賞格按下記順序發給本人親族。如在發給親屬時。必按男女長幼爲先。

甲。配偶者。

乙。直接卑屬。

丙。直接尊屬。

丁。兄弟姐妹。

上述各節。如親族不在者。或其住跡不明時。該項功勞賞金。已發給執行葬祭之人

第七條。本規則中乃省長廳長應行之職務。如在首都警廳乃總監。如哈爾濱警廳乃廳長。如北滿特區。乃長官。如特殊警察隊。乃隊長。均按機關首領施行之。但當

司法學校學員東渡 見學司法政治
西村教授引率定三星期返京

【新京】司法部法學校。第二部學員二十名。即(現職推事檢察官)等計廿六名。今擬東渡扶桑。見學友邦司法政治。以資借鏡等情。刻已準備起程中。並擬由當校西村教授。及石川譯官引導之下。以便東渡。茲將該見學團員氏名。並旅行日程詳錄於次。

司法部法學校教授 西村義太郎。譯官 石川亦。

第二部學員二十名

所屬官署	官職名	官等	姓名	出身學校	原籍	年齡
瀋陽地方法院	推事	薦任六等	謝良乾	吉林省立大學專門部法科	吉林省永吉縣	二八
海龍同	同	同	曲致明	北平私立朝陽大學法本科	奉天省岫巖縣	三四
鐵嶺同	同	同	李省三	東北大學法本科	奉天省遼中縣	三六
復縣同	同	同	孫佩琦	奉天公立法政專門學校	河北省滄縣	三九
奉天高等法院第一分院	同	同	田常福	北平私立民國大學專門部法科	奉天省開原縣	三七
安東地方法院鳳城分庭	同	同	白鴻章	吉林省公立法政專門學校	奉天省西安縣	四〇
吉林高等法院	推事	薦任六等	劉秉鈞	北平私立朝陽大學專門部法科	河北省完縣	三五
同	同	同	楊芸亭	北平國立法政大學專門部法科	奉天省彰武縣	三三
同	同	同	賈裕蘅	國立北平大學法科	奉天省遼陽縣	三九
永吉地方法院兼吉林高等法院	同	同	所英學	北平私立朝陽大學法本科	山東省波縣	三六
特區高等法院	同	同	王繼堂	吉林省公立法政專門學校	吉林省榆樹縣	三八
同	同	同	曲一新	黑龍江省公立法政專門學校	關東州金州	三五
特區地方法院	同	同	華春霖	北平私立朝陽大學專門部法科	吉林省扶餘縣	三九
同	同	同	楊德宣	北平私立中國大學法本科	奉天省遼陽縣	三一
瀋陽地方檢察廳	檢察官	同	宗延齡	北平私立民國大學法本科	奉天省安東縣	三〇
吉林高等檢察廳第二分庭	同	同	畢永善	吉林高等法院附設承審員講習所	錦州省北鎭縣	三一
永吉地方檢察廳	檢察官	薦任六等	林中貞	吉林省公立法政專門學校	奉天省新民縣	三五
同	同	同	程志	北平私立中國大學法本科	吉林省舒蘭縣	同
特別地方檢察廳	同	同	李靜山	吉林省公立法政專門學校	奉天省遼陽縣	同
新京地方檢察廳	同	同	李雲山	國立北平大學法本科	吉林省伊通縣	三二

司法部法學校。第二部學員(現職推事檢察官)日本見學日程表。

新京出發。十月十八日。
新京歸着。十一月十七日。
所要日數。三十一日(東京十泊。京都。大阪各一泊)

十月十八日(金)午前七、〇〇新京發(光號列車)
十九日(土)午前一〇、五〇釜山着
午前一一、三〇釜山發
午後七、三〇下關着
午後一〇、〇〇下關發(櫻號列車)
二十日(日)午前七、五九大阪着(一泊)市內觀覽
二十一日(日)午前裁判所同檢事局見學
午後三、四〇大阪發
午後四、三四京都着(一泊)
二十二日(火)午前桃山御陵參拜，裁判所同檢事局見學
午後市內觀覽
午後一一、四五(急行)京都發
二十三日(水)午前七、五七小田原着 少年刑務所見學
午後二、一八小田原發
午後三、四五東京着(十泊)宮城遙拜
二十四日(木)午前大使館陸軍省、外務省、司法省、對滿事務局訪問挨拶
午後警視廳見學
二十五日(金)裁判所同檢事局見學
二十六日(土)午前府中刑務所見學
午後東京朝日新聞社、東京日日新聞社參觀
二十七日(日)休養
二十八日(月)午前兵營參觀
午後多摩少年院見學
二十九日(火)午前八、二〇上野發
午前一〇、四七日光着 日光觀覽
午後四、一五日光發
午後六、三二上野着
三十日(水)市內觀覽
三十一日(木)午前七、二二東京發
午前八、三〇橫須賀着 鎭守府、軍港、造船工廠、軍艦參觀
午後五、二二橫須賀發
午後六、三〇東京着
十一月一日(金)午前東京帝國大學警學部標本室及圖書館參觀
午後帝室博物館、科學博物館、上野圖書館參觀
二日(土)午前休養
午後七、三〇(急行)東京發
三日(日)午前七、三〇三宮着
正午神戶出帆(熱河丸)
四日(月)午前門司着
正午門司出帆
五日(火)航海中
六日(水)午前大連着地方法院見學
午後八、〇〇(急行)大連發
七日(木)午前八、五〇新京着

獎勵運輸 發給免票辦法

【開原】本邑城內糧商收集之糧石。其所售地點。均須由孫家台(渾滿鐵開原驛)。縣城與孫家台間。有開豐路以及大車兩種搬運方法。近來開豐鐵路公司。爲吸收此項糧石運輸起見。特將運費低減。每火車僅收費四元五角。並訂獎給免票辦法。凡運糧足卅車者。即給予全線往復免票一次。足千噸者。即給予全線記名長期免票一枚云。

造模範農村人材 招集各縣講習生

【齊々哈爾】關於實業廳請設之省立種畜場。並模範農村設指導者之講習生收容所。現已由民政部批准。其經費爲一千三百五十元。選定地址於昂昂溪附近之紅旗營子。業由入二公司承包其建築。現正在赶修中。迨其豚舍完成之同時。即由朝鮮京畿道。請貸種豚日克畝十四頭約十月中旬即可到達。此外對於農村指導者之講習生。其第一次擬召集龍江。甘南。克山。富裕等縣。每縣一名計五名。定自十一月一日入所。一切食宿各費均由官方。在所講習期間。預定半年或一年。其學科完全授以農家經營及畜產工業等。擬使程度有如農校卒業生相等。以資實施現正銳意準備一切。以期萬全云。

穆稜縣治安維持會 組織宣傳工作班

【穆稜】本縣治安維持會。依據省方意旨。組織從軍宣傳班。及工作班。所有班員。由縣長。參事官。指導官。內財警局長。教育館長等組成其宣傳班。甲乙兩組。業已次第隨同剿匪部隊出動。至工作班。現正整裝待發中云。

保護木商 組織山林警察

【穆稜】幅員遼濶。山林叢密。每年冬季。入山採伐者。頗屬不尠。輒因匪禍不靖。盜匪爲患。不得安營其業。影響稅收。莫此爲甚。欲救此患。非設警察保護不爲功。縣當局有鑒於斯。今歲即決計組織山林警察隊一隊。以資保衛。茲已募集五十八名。連同官佐。約六十餘名。現正編制。不日即可完成。派往山林云。

出席社會教育 受講者歸來

【穆稜】縣署奉省令。召集社會教育指導者講習會。本縣茲派教育館長張國慶。縣城校長張鳳鳴。下城子校長王登元等三員。出席受講。該員等已講習事畢。由省返縣云。

農林技術講習生 在教會考試

【開原】本邑縣公署。案准實業部農務司。第三七九號公函內開。擬由實業關係各官署官員司中。招考第三期講習生。故對於各關係官署。相應函知。本縣准此。已分行各關係官署。並抄同招考簡章佈告考試。業於十月十日上午九時。在城內東街縣教育會。舉行考試。應試者非常踴躍。時來錄取各生。俟揭曉後。再爲續誌云。

東方福爾摩斯 拿獲僞造犯
以假匯票騙財捉將官裏嚴辦 張廵捕精明强幹破案眞迅速

【松樹】松樹鎭西北小于家屯。有劉錫春者。前充本驛六合棧司賬。出身寒微。不務正業。於今春停業。即浮閒家居。伊忽異想天開。熱中金迷。竟僞造匯票二張。一係大連益興德照付匯票一張。計小洋一千元。一係大連福和盛照付匯票一張。計小洋五百元。兩張均係以松樹東盛藍所立。經劉某往大連福和盛取洋時。該號看出破綻。未能照付。劉某當即返回普蘭店。冒名于錫三號稱爲松樹益順長櫃夥。向裕茂商安作保。以一千元者存抵該號。以作信用。以五百元者。悉數由同興和錢莊兌換金票國幣。持之而去。事經多日。同興和及德裕茂。始知受騙。當報知該管警察署。該署立即通知各警察署派出所。而松樹巡捕張榮廷。對於此事。特別留意。突於日昨檢查旅客驟見劉某手携新提包一個。該巡捕以其衣服面目類似。當將該劉某帶所訊問。該犯一味狡辯。抗辯不認。後經被害兩號來人面認無訛。同時並於該犯家中。埋藏之金票國幣提出。該犯始供認不諱。於今日已將該犯解送瓦房店警察署訊辦。張巡捕偵查之技能。誠不啻東方福爾摩斯。一般警論莫不讚伊善於破案矣云。

靖安軍派員 來溪招兵

【本溪】奉天靖安軍。派中尉張瑛。於昨來溪。招募新軍。現寓湖山久旅館。先向縣公署警務局接洽。請求協助進行。刻已開始招募云。

指導官勦匪殉職 縣公署開會追悼

【錦西】警局指導教官舛永迪氏。在縣三區二莊屯剿匪。勇敢殺賊。奮不顧身。是以因公殉職。茲經縣公署開會公決。決定九日在縣公署開會追悼。以慰忠魂。現分函奉西十二縣。及本邑各機關。各法團。新聞社。至日蒞臨參加。抄錄原函如左。敬啓者。本月九日。敝縣警務指導教官舛永迪氏。在縣境三區安昌峴二莊屯剿匪。勇敢殺賊。奮不顧身。因公殉職。殊堪惆悵。茲定本月九日。在縣署開會追悼。以慰忠魂。務希屆時蒞臨參加。爲荷。各界奉函後。預備輓聯花圈。供祭靈右。期稱盛況云。

新委指導到差

【錦西】警局大泉指導官榮轉警廳。所遺警佐一席。業經委谷口警佐指導官接充斯職。聞於昨日蒞局辦公。該指導官。歷任警界要職。經驗宏富。擅長警政。將來與民造福誠地方之幸也云。

地方區委員會 選舉委員揭曉

【松樹】日昨上午十時。滿鐵地方部事務所。第八次松樹地方區委員會改選委員。當選爲委員者。孫萬壽四十票。任洲三。三十六票。劉昆輔十四票。當選預備委員者。田得軒九票。日人當選爲委員者。東慶太郎十二票。杉原武次郎九票。宗藤卯一五票。此番被選諸君。均甚熱心份子。將來對於會務。必有一番改善云。

本夫刀傷 姦夫淫婦

【本溪】一區牛心台村紅臉溝住戶李萬發。其妻王氏。生性淫蕩。與關奎升發生戀愛。遇久情熱。於二日晚九時。該二人同床共枕。大會巫山。被本夫李萬發過見心頭火起。氣憤上生。操起廚刀。照定兩狗男女。就是一頓刀砍。本夫砍畢而拿腿就跑。該村長關聚彥急報警察分所。所長前往勘驗。將受傷之狗男女。抬送醫院調治隨即將兇犯李萬發捕獲。解送來縣訊辦云。

警察第一署 改爲三系制

【本溪】本溪縣警務局。現家爲監督警政。特將一署內部分爲三系辦公。職拱辰任警務係。于澤浦任保安系。姚信任司法系。各負專責。以資完善云。

年逾古稀之老婦 臥軌自殺
屍首橫飛血肉泥醬 其狀極慘其情可憫

【南坎】昨日有一韓國年老婦人。現已七十八歲。孤寡無夫無子。終日乞討爲生。値此米珠薪貴之際時有數日不得一飽之嘆。故昨日正午。行至站北鐵橋上。伏於鐵軌待死。有行人拖之令去。老婦滿面流淚曰。因數日莫得一食。決計一死。拖之再三亦不願去。及至北車來到。因是貨車。一時難止。該老婦隨成肉泥矣。死屍一時無人收殮。致令來往火車拖壓、亦成粉碎。血肉流於滿道。最後南滿鐵道公司。憐憫掩埋。其狀極慘其情可憫云。

孟小皂子匪帮猖獗 晝化爲農夜聚爲匪

【南坎】南黃柏峪。有匪首孟小皂子者。是富村人氏。勾引該處流氓。相聚爲匪。初時人甚少。槍械還不全。故各方面皆不在意。至今日已聚極大帮匪。晝日只留十餘名匪。藏在樹林。或山險之處看秧。其餘均化爲良農。歸家作活。或外探秧。至使則聚三四十名之多。槍械還甚爲整齊。四外出去綁票。故四村居民。無一日幸免。被綁之驚。無論貧富。可多可少。若十分無錢。將他打死爲止。時下陳喜官之子。孫可貴之子。均是外來窮人。被匪等打的死去活來。混身無一完膚。其餘甚多不可勝舉。想此惡賊之匪。官方若不早日剿除。處近居民。必被蹂躪。無一生路云。

撫順分社啓事

啓者本分社記者范掘唐因公務繁忙無暇兼顧現已辭去記者之職與本分社脫離關係特此鄭重聲明

撫順分社長　安藤誠啓

長髮生毛聖藥 富美納音
含有殺菌力、長髮生毛、培養毛根、防止脫落、效驗卓著、

毛髮爲角質所變、由網狀部生出、亦即皮膚之一部、人之腦髓、藏收於堅固頭蓋骨中、頭髮能禦避外部寒熱之刺戟、眉毛能防止塵埃之入眼、故衞生上極爲重要、且外觀上異常美麗、其養毛之法、第一在使之淸潔、第二與以刺戟第三設法培養、夫年老、疾病、或身體衰弱、均可使毛髮脫落、宜保身健體、常以頭油擦抹、櫛篦梳洗、兼用富美納音、管保髮黑色艷、不致脫落、槪因此藥能殺除病菌、並使毛根血液循環周流故也、」

富美納音有三大作用
一、殺菌作用 此藥殺菌力甚强、故能除盡毛根之一切有害黴菌、皮膚自然健壯、
二、刺戟作用 藥力刺戟毛囊活潑毛根血液促進生毛機能
三、營養作用 能培養毛根、使之吸收營養素、則毛髮易於發育、恰如草木、在根幹施以肥料、其枝葉自能繁茂也、

醫界泰斗、日本東京帝國大學教授醫學博士田中友治先生參酌毛禿髮原因、依據治療最新學理採取珍貴藥料、應用化學方法、配合生髮靈藥富美納音、最簡單經濟、安全生髮、一經使用、必得良好結果、

富美納音之效驗及所治病症
●禿頭病●少禿●瘡禿●眉毛稀薄●產前產後脫落●病後脫落●浮皮多●梅毒胎毒等脫落●男女應有毛之處而無等症

富美納音之藥價
大瓶 日金五圓五角　中瓶 三圓
小瓶 一圓六角　外加郵費四角五分
凡各通商大埠均有代售
如欲直接訂購、請將藥價先行匯下、當即隨函交郵寄上、不致有誤、
如欲索取者、請函知敝藥院即行送上、不取分文、
奉贈說明書

富美納音總發售處
東京藥院本行 日本東京芝區田村町四丁目四番地 電話(芝)一八七四番 郵局滙欵東京六〇一〇〇番
東京藥院分行 日本大阪天王寺區右辻町二一四番地 電話天王寺三五五六番 郵局滙欵大阪五〇八一八番

泰東副葉

女學生的婚姻問題

將自己視爲待估的商品要不你——大學女生嫁給中學生 不能算恥辱

解決婚姻的方策是 積極的擺脫舊的桎梏 檢討自身也是很重要

（磐石）

人類在吃喝卽所謂生存慾解決後，第一件大事就是生殖問題，如果加一番粉飾該說是婚姻問題，婚姻，在中國歷史上自從伏羲氏制嫁娶後，就漸漸結婚者相背施而變爲他人的事，所以，禮記昏義上的婚姻定義說「合二家之好上以事宗廟下以繼後世也，」直到現在所謂的婚姻，在男子方面講，還依然是「兒子的妻」「婆々的媳婦」并重着，甚至于兒子僅是招致兒媳婦的食餌，完全的成爲傀儡，在女子呢，不過是奴隸的改隸——由從父而變爲從夫，有如無給的勞動者換了個廠主，

不過，現在人心，不古了，靠年男女不願再給人作傀儡和奴隸，覺得婚姻除去造就合法的兒子和取得一個不要報酬的奴隸外，對于男女自身也是有密切關係的，因此要求對於自已的婚姻要容納自已的意見，甚至完全不容他人置喙，可是，祖父母傳給他們的婚姻制度還在惰性的約束着他們，道德倫理枷鎖也仍然負在她們的肩上，還有其他的社會規範都在減少他們掙扎奮鬥的勇氣，在這滿途荊棘的婚姻的路上，他們終懼疲倦了，漸次轉到消極的途上，特別是女學生們，不婚，晚婚，以及因婚姻而自殺都是走上消極的路的顯明表示，這種婚姻悲劇的造因，是該歸罪于社會的，

然而，物必先腐而後虫生，一般列在上帝寵兒之群的女子，得着了受教育的機會，形成最自覺而又最游離的份子，傳統的束縛她們可以最先擺脫，都市繁華與享樂的生活，在舊道德解體之際，成了她們不能克服的誘力，并且在社會制度急烈衝突與轉化的期間，對於長久性的桎梏的感受，也特別銳敏而有泛溢的趨勢，同時以女性那樣富于感染的性情，一方面職業生活的機遇無多，其前途是貧窮，卑微與沒落，一方面物質與商品的欲求，吞食了她們整個的身心，爲了達到個人的享樂，肉慾的生活，便不惜將自已加入了商品過程，視自已爲待估的商品，對於選擇配偶，正類如期待着出品價的顧主，其標準當然是偏重于物質的享受，更嚴苛的還是注意到精神的條件，像潘安般貌，子建般才，宋玉般情，鄧通般富是都要具備的，這樣可做配偶的男子自然是少了，即或有，誠如難先生所說，恐怕也是百分之九十都已結過婚，如果偶一不慎或不儉而爲對方才貌物質所沈醉，往往是不能顧到對方已否結婚而竟委身于人，男子們也每利用她們這種弱點實施欺騙，致于重婚罪，與夫女子的妨害家庭罪都彼那享樂生活所蒙蔽，自然也無暇考慮，直到身入囹圄，理智才復萌，然而爲時已晚，這種多角的婚姻悲劇，又常々是由于女子所導演，當然，男子也並非毫無過失，

本來女子是不會發生婚姻恐慌的，因爲男子對於傳統婚姻制度的叛變與革命並不稍遜於女子，他們早就不安於家庭包辦的婚姻而在期待着愛侶的合，然而她們所以不去選就的原因，不是由於勢力不夠，就是因爲自己的虛榮心太大，女子選擇配偶的標準永遠是採「一仰頭主義」就是說永遠要去選擇學問，身分，資產比自己高的人來作對象，像黃慧如無條件戀愛僕人陸根榮固然要被人譏爲某種行爲的衝動，就是一個大學生，下嫁中學生在女看來是莫大的恥辱，其他僅因身分資產而不能得他們重視的男子，還不知要有多少，「恨不成名相識時」是一般男子竟因離得她們的青眼而消沉，悲觀或是忿而拜服於「父母之命」的婚姻制度下，因此造成了女學生的不婚與晚婚原因，這又是不能怨天尤人的，

今日學生們的婚姻確是病態的，其造因不完全由于外力已如上述，解決的方策，除去積極擺脫舊的桎梏外，自的非檢討，也是很重要的，最後讓我來模仿科倫泰的一句腹來作爲結束吧「現代的新女性，爲了得到美滿的婚姻，非在三條戰綫上苦戰不可——向外的世界而戰，向自己的腹敵而戰，向時還要向深入她內心的祖母傳來的性向而戰，」

國際人物　德國國家領袖

歐洲怪傑希特勒

德國有了希特勒意大利有了莫索里尼　歐洲大陸將永無有寧日了

德國國家社會主義黨黨魁阿道爾夫，希特勒，一八八九年四月二十日，生於德國國境附近，奧地利所屬的布苑納鎭，他的童年遭遇，是很不幸的，十三歲喪父，十六歲喪母，而且他的家境又是一貧如洗，這樣孤苦伶仃，無所依持，遂迫他度着流浪窮困的生活，

飽嘗飢餓

在他十六歲那年，痛遭大故，他將他的母親安葬後，就去奧京維也納，投考美術學校，不幸落第，他遂從一個建築師學建築，做着悲慘艱苦的學徒工作，時間有五年之久，在這五年當中，他從沒有吃過飽飯，他在「我的鬥爭」一書中，曾說有這樣的話：我的些許麵包，從未足供一飽，得一本書，看一次歌劇，無論作什麼事都以挨餓換來的，」由此，可見他少年努力的艱虞了，

潸然淚落

一九一二年，希特勒去敏尼克，靠着替雜誌和報館繪畫或作圖案的收入，來維持他的生活，兩年後，歐戰爆發了，他遂投入德國巴氏利亞軍隊中，被編在第十六步兵團，只受幾個星期的訓練，就馳赴前線作戰，

一九一六年十月，他一隻腿受了傷，被納回海米斯醫院醫治，翌年三月，他身体恢復健康，又遣返前線，中間曾經受了幾次傷，但從未表示畏怯，一九一八年十一月十日，聽到德帝國顛覆，共和政府成立，這位從母親死後就從未流過淚的青年英雄，也不禁潸々淚下

六月監禁

以後，他遂捲入政治漩渦中，一九一九年，他加入以德萊克斯勒（Anton Drexler）爲領袖而僅有黨員六人的德國工人黨（German Worker Party）以他的雄辯和煽動力，頗爲羣衆所信仰，不久，他遂取得黨的領袖地位，緊接着，挺進隊（S A）也成立了，黨徒愈來愈增加了，因有一九二三年十一月八日的暴動，結果希特勒被捕，判處五年徒刑，在監獄裏，他回憶過去，著「我的鬥爭」一書，六個月後，被保釋出獄，於是，他將黨改組，擴爲國家社會黨，與敵黨競爭益烈，至一九二八年，希特勒所領導的國社黨，獲得了八十萬九千票，而於邦議會中佔了十二席，

這時，希特勒所提出的口號是：拒絕賠款，反對「降服戰爭的罪魁」，恢復帝德的尊嚴，這樣口號，很能吸着富有愛國思想的德人，所以，到一九三〇年希特勒運動更爲擴大，九月的議會選舉，國社黨獲得了空前的勝利，在議會中獨佔一百零七席，一躍而爲德國第二大政黨，

撕毀和約

一九三二年，他與興登堡總統，競選總統，雖然失敗，但他這種氣燄，也夠驚的了，一九三三年一月三十日，他應興登堡總統，請，入閣爲總理，多年熱望，一旦達到，他的高興真難以筆墨形容啊，一九三四年八月一日，興登堡總統逝世，這位歐洲怪傑，遂以總理而兼爲國家領袖，今年三月十六日，在薩爾歸德以後，希特勒突以德政府名義，宣言廢棄凡爾賽特約軍事條款，使世界人士大爲震驚，近來，隨着意阿問題的惡化，這位撕毀凡爾賽和約的英雄，又將目光轉移到麥米爾問題上去，有人說，歐洲大陸，有希特勒和莫索里尼兩個傢伙，將來恐無寧日了。

世界大戰爆發之前夕

德國婦女活躍的一般

縵如

世界二次大戰的表餾已在漸逐了——人類相互殘殺的武劇又將揭幕了——和平之神終於敵不過戰鬥魔鬼的襲擊，這是現階段人類文明不可避免的慘劇和醜劇，

我們知道這次大戰中，担任兩方衛鋒綫，意大利和亞，比西尼亞還二次大戰的前哨戰已開始，同時担任雙方左右翼及後防各步隊的每個國家上自政府，下及民衆，無論男女老幼爲了他整個民族生存的起見，都在熱烈的準備着，專心一意的準備着，

一九一四年世界第一次大戰的主角——德意志，在這次大戰中雖不能再來充當一次主角，但是在事實的演進中，是不容她做壁上觀的，自然也很容易捲入漩渦，成爲這次大戰的主要的戰鬥員之一，一般人在這樣的觀望，同時他們——德意志——全國民衆也在這樣期待，在期待前的一番準備功夫，已竟到了爐火純青的境地，還是誰也承認的，尤其使我們最驚心的，最欽佩的，是他們全國的婦女們——在前次大戰中祗担任看護和後防工作的婦女們，也在同樣的準備着，準備着在這次大戰中做一個爲民族生存，爲國家犧牲，不后於男子的女烈士，女英雄——

筆者最近接到一個在德國考察政治的朋友的來信，裏邊敘述到德國婦女在這次大戰前活躍的情形，特摘錄公開於次，

（一）現在德國有六百萬名婦女，受有相當軍事訓練，以備戰爭爲國家服務，此外更有兩倍以上數目的婦女，目下正在積極接受教練中，以符全國新徵兵制度之規定，所有身体合格之男女，皆有爲國家服務之責任也，

（二）女子習航空者，亦有若干人，據某軍事家之意見，謂將來大戰中，女子飛行家必佔重要地位，因女子具有男子所缺乏之特性，對於其所駕駛之飛機，當能較男子爲重視也，聞現在柏林中心所建之新航空部中或將另有組織完美之婦女駕駛部，此名雖尚未正式宣布，但確有實現之可能，再德意志婦女協會之會員，除習學航空技術外，更有多人研究滑飛之危險技能，

（三）目下德國婦女加入防空學會者約六百萬人，欲意思習於敵人空襲時應具之知識

（四）國社黨之主張，以爲女子之分內天職，祗有育兒，侍夫，理家三項，日下已知其誤，而變更計畫矣，

總之現在德國全國婦女均由國社黨加入登記，歡欣鼓舞於軍事訓練，以備大戰之起爲國家奮鬥，

我們看了以上的敘述，可見德國婦女一般的一般，戰爭是不人道的，是應該詛咒的，但是論理，必然性的世界二次大戰不可避免，這是事實，德國婦女不惜以全副精神準備這次大戰的到臨，來做國家生存鬥爭的戰士，這是值得欽佩的，歡弱的，妳們看德國婦女活躍的情形後，總該有所懷悟罷？——

豫汲縣山彪鎭 掘獲古物 已運汴展覽

（鄭州特訊）中央研究院與河南省政府合組之河南古蹟研究所，前在汲縣山彪鎭發掘列國時周墓一座，發現古物多件，已運汴整理公開展覽，茲將此次所掘獲古物之種類件數探錄於下

鼎 此次發掘古物中，較完整者，有鼎二，銅壁甚薄，花紋甚精，過去所發現之鼎，皆鑄成之花紋，此乃畫繪而成，凸出銅壁上，有鏽作黃綠色，所畫事物，皆古代射獵戰爭圖，與今之漢畫頗相似，銅器上畫繪花紋，以此鼎爲先，

鐘 鐘之大者曰庸，次曰鎛小者曰編鐘，關於編鐘之數目自昔多未定，有謂十二或十八者，前新鄭縣出土古物中有編鐘，足數十八個，然非在一處所得，此次所得係在一處，數目爲十四，故編鐘十四之目藉此亦得一堅證，

磬 磬石爲古樂之一，考工記猶記其圖式，此次出共有十磬與考工記所載甚同，只其紋

尺 此次所得竹節上，附有尺一，較羅開森馬叔平王國維考較之所得，又强一分，全尺爲二公寸三分二釐，現周代八寸爲尺之數，尤相吻合，

箭 箭爲古時重要武器之一，故每次發掘，多有箭矢之發現，此次所得亦不少，但此次所發現者，箭鏃爲五十枝，非常完整，較箭鏃爲百枝四十枝之目爲可據，

文具 文獻所載，秦蒙恬造筆，與今所用者殊，此次所得古物，除筆（似筆）外，復有墨，削，厲石等類，筆爲削皆銅質，竹節皆松爛，惜字跡模糊，不可審視，統觀此次發掘之所得，價值可與潛塚之發現相埒，編鐘之數目用尺之長短，均給今日研究者以堅証，惜河濟研究古樂者甚少，不能將鐘磬之音節，加以考定，亦屬憾事云，（林）

◇◇……猫之音樂訓練……◇◇

揚子江畔

美人魚訪問記

她不願叫人攝取芳影 家談數語卽姍々別去

【上海通訊】別來無恙的美人魚楊秀瓊女士，在前次航空協會開徵求大會的時候，曾經想請她來表演終於因爲某種原因，她就沒有來參加，這一次上海市游泳池開幕後，第一次舉行的中國全國運動大會，她却惠然降臨了，她已於九月三十日下午抵滬寓於新亞酒店，同來的除了女隊員沙憲英，陳鳳卿，陳玉輝，區忠照，及全体男隊員外，還有她的母親和姊姊楊秀珍女士，

我爲了要去一覩楊女士的別後丰采，同時更想帶一些關於楊女士的消息以及她的私人生活來告訴讀者諸君，所以就在傍晚時分走到新亞酒店去訪她，但一打聽，她恰巧已到市中心游泳池去了，還不免我有點兒失望，然而我既然決心要來訪她，當然也應該到市中心去走一遭，因此我就和張君坐了一輛汽車，直向新上海駛去，

在暮靄蒼茫之下，我們走進了游泳池的大門，門警問我們索票，張君就給了他一張名片，

那游泳池作長方形，計九十公尺長，在一端還有一個兒童游泳池，水均作湖綠色，極美麗可愛，當時香港隊男女隊員全在那兒跳水嬉泳，裏面也有四五個西人在池畔却先有不少新聞記者站着，有的手捧照相機，有的挾着鎂光燈，但我看了半天，却找不到美人魚的芳蹤，後來經張君的發現，纔見她正在水中泅泳，她眞俏皮，看到訪她的人這麼多，所以幾次出水，但後的又跳了下去，不讓你們有機會去接近她，於是害得有幾個人都等不及而回去了，

我們在那裏足々站了有一個多鐘頭，纔見她姍姍地走上池來，總算攝了一張全体照片，可是當我們要去和她談話的當兒她却又走進沐浴室裏去了，

美人魚天眞爛漫未免還帶着幾分孩子氣，還時她不知在什麼地方捉到了一隻小田鷄，連跑帶跳的慎到衆人面前，笑着說：「好玩好玩」

她又進了更衣室，許許久久不見她出來，我們疑心她從門跑掉了，張君更急得躲脚，但委員陳子青先生却安慰着說，她不會走的，少停就可見到她，於是我們只好耐着性兒再等，隔了些時，她果然出來了，這時他已薄施脂粉，身上穿着一套花紬中衫褶，望去儼然一西洋少女，最後我們經聯華毛織廠經理的介紹，得和楊女士談了一回，問到她的私人生活，她說：「在香港除了在聖保祿書院學習英文外，每天練習游泳一二次」我們又問她這次預備參加幾種游泳，那幾種的成績怎樣？她又笑着回答：「現在參加九種方式，九十公尺的三十五秒鐘，一百公尺的六十九秒二，一百公尺仰泳，以及蛙式二百尺接力等，記不清楚了，張君却問到她還有幾年畢業，畢業以後如何？理想的配偶應該是怎樣一種人？」她似不耐煩的說：「現在離開畢業還有三年，我想以後還是繼續研究學問，至於婚姻問題，如今還談不到，你們也沒有問的必要」，她說完就走了，於是我們也祗好告別出來，

（吳霞飛）

老宣瘋話

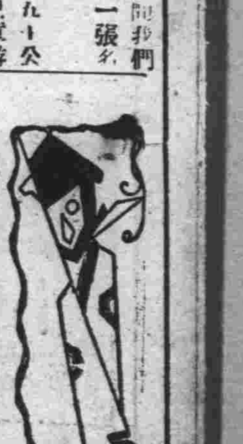

老宣

◇當初，齊桓公出去遨遊，遇見一個餓憊的老人，遂命從人賜給食物，那老人說「願賜一國之饑者」，桓公說「寡人之府庫，安足周一國之饑者」，老人說「君不厚斂民之財，則國皆有餘食矣」，可見民之饑餓，多是起於賦稅的繁重，

◇有人問我「現今中國的支出遠超出於以前各代，各國的賦稅還有加無減，中國豈能獨異」，我說「西歐各國是因爲加入一競爭」，的漩渦，一意備戰，多將人民的膏血，變作殺人的武器，武器既然月異日新，取之於民的捐稅，必繼長增高，中國目下既不願與人競爭，且捐稅的收入，又遠超於已往的各代，若能慎節用，非「眞正」與民有益的錢，一文不花，縱然減免一些捐稅，也能足用，就怕是「不知已」不知彼，而努力追着外國「賽跑」，」

◇有人說「你說，要度德量力，知己知彼」，不可强同外國人，同競爭的漩渦與賽跑，請問一班中國的新人物唱甚麼呀，他們若沒有心唱的了，他們吃甚麼呢」，我說「百姓若多不用耳聽，他們唱着唱着就沒有勇氣再唱了」，

◇我曾聽先師鹿完天夫子說過一段故事，北京有一位旗籍的闊少從來在家裏度奢華的生活，對社會間的情形，一概盲然不知，某日他帶着幾個下人，到街上閑遊，遇見二個乞丐，闊少向下人問道「他是幹甚麼的，爲甚麼向我喊叨」，下人回答說「他是乞丐，他沒有錢吃飯，所以向你哀告」，闊少一聽，登時發了脾氣，對乞丐罵道「你這混蛋，既然將錢花完了，爲甚麼不回家到賬房支取，何必向我麻煩」，這段故事正和「晉帝看見飢民，問他們爲甚麼不吃肉粥」選主遇着餓夫，問他們爲甚麼不吃乾肉，如出一轍，是証俗語所說的「富人不知窮人苦，飽漢不知餓漢飢」，實在是經驗之談，

◇從來，明君賢相，所以能創大業立大功，固然是因爲有超群邁衆的天才，有遠大脫俗的知識，然而也多因爲「起自田間」深知人民的痛苦，所以一旦得志，回想到當初所親受的痛苦，因而推已及人，剷除貪汚的虐政，使人民得以「重見天日」，因此，活着受人民的歌頌，死後受史筆的讚揚，這種前例，凡是稍讀過幾天史書的人，全都知曉，用不着一一指出，

鳳仙花

採來染指甲 功效勝蔻丹

（續）　鳳森

選擇鳳仙花，應當有個考量，摘花瓣，須用赤紅的，葉也應當在赤紅的花株上折，假若擇紫花葉，白或瑪瑙的花葉，染指甲都不成，瓣與葉摘下以後，把葉上的羽狀脈抽出去，曝在陽光下，以晒到微萎爲度，爲的是減少宅一點水分，染指甲的時候，免得水淋々地，葉與瓣各半好，瓣少葉多更要好些，缺乏花瓣而僅有葉，祇要是紅花株上的，亦無不可，葉瓣混在一起，盛在堅固的小缸子內，你若器皿不全呢？用粗糙的飯碗，也沒有關係，還白礬一小塊，大蒜數片，拿木杆搗亂稀糊在亂泥裏，而那一種甜香氣，也給葉味與蒜辣味掩蓋了」可是不必替它傷悼，因爲不久，宅會跳躍在婦女的指甲上變出另一種的美貌了」誰又不對宅抱有一種欽羨的態度呢？

如果你沿襲着那不進化的染指甲的方法，將鳳仙泥敷在指甲上，向着太陽曝，姑無論有那種「日光浴」的福沒有，與染指甲絕對沒有良好的收穫，最好的辦法，於臨就寢前，拿清水洗淨，手，每個指甲上斟酌大小，敷上鳳仙泥，切記莫把泥內的水，帶到邊邊，然後一個一個指甲，用大葉包裹起來，拿線繫好，兩個手全包，自已做不到，就得倩人幫忙了，大葉的種類，頂耐用的，是「塌子」葉，「臟臟果」葉，（均係野外的野草，葉顏大，各地多有，不過土名不一）豆類的葉，雖然小一點，也可以用，指甲包好，可以穩々地睡去，還不妨碍正事，祇留神抓癢，免得抓破包指頭的葉俗語有話，包上指頭，不得放屁，不宜越門限，否則，不遵守戒條，會把指甲顏色沖掉，這種透着玩笑的話，是不發生響應的，包好而包的又整潔，次晨指甲，便會紅艷，如果認爲太淺，可以晚間再包，連次包三次總會鮮紅，

初包的幾日雖免不得及指頭的汚穢，洗一兩天便可光整，赤紅々地，發生亮光，無論怎樣洗不會褪落的，到指甲一點點地生出來，新生的地方，特別白紅的地方照眼紅，尤顯得纖綴，有單獨包小指與無名指的，有特別玩勁，往指甲上包「星月」的，一勾新月並一星，常々包不成樣子，一旦成功，却也有個味兒，包星月，只好不用葉而曬太陽了，現在鳳仙花，仍然在活着，零星的花朶，倘可採摘去包指甲，到來日降雪，包就的指甲，自然要因新的指甲生出，而剪掉，想繼續染指甲，又不會因鳳仙的物化而終止，代替宅的東西，是用赤紅鳳仙所結的子以水生出芽來，折芽搗碎，敷在指甲，其效力等於鳳仙花的泥，所以，冬季她們拿鳳仙花染指，不必奇怪，脫不了這種方法，她們拿鳳仙當寶貝看，就是因爲宅可染指甲，

現在的婦女，許多爲好奇，而返回到喜歡拿鳳仙花染指甲的階段，她們怕其他的東西，會褪色，剝皮，不自然，既然不再淺論塗染指甲爲粗俗，那鳳仙花的運氣，徐徐地否極泰來，將可以使人們看得到，宅又跳躍到，她們的尖銳的指甲上，親膩起來，鳳仙花染就的婦女指甲，專門在她拿東西的時候，看着分外有丰韻，白々地手紅々地指甲，從手部看去，幾乎要把她的全体美，宜達出來奇怪，鳳仙花不僅可以觀賞，可以染指，還可以吃，花萼端的小喇叭筒，你在清晨的時候，把它折下來，用微輕的力量，折去喇叭筒那彎鈎形的小尾尖，用口去銜尾尖的缺處，可以吮出蜜樣的甜味，沁人心脾，鳳仙花的莖，擇其嫩的剝去其皮，拿醬或鹽醃上，等到經過相當的時期，取出來吃，酥脆可以佐飯，來了客人，以它作餚菜，客人恐怕很少能領略到它就是那個可染指甲，甜香美麗，豐姿綽約的鳳仙花的玉休吧，

富連成演戰宛城 曹操之動作不愼

社會局重申告誡

【北平通訊】本市華樂戲院，於九月一日夜由富連成社演唱「戰宛城」經市本社會局派查，其劇去曹操者，動作長褻，有妨風化當飭知該社嚴禁，不意九月廿九日，該社於華樂重演斯劇社會局復預驗查，對於劇中飾曹操之表演我，動作表情認爲仍有失檢處現聞社會局已通知該社再重申告誡，並飭該社社長嚴飭該導演人員，切實刪改，各學生尤宜注意改正倘編演視功令，定嚴預處罰云，

沙・眼・病

娛樂場的手巾　切不可擦眼睛

病原 沙眼是一種慢性傳染病，傳之甚易治之極難，平均中國人百分之五十患沙眼，工廠的工人患沙眼者佔百分之七十，學生佔百分之二十五，沙眼之盛行，實可驚人，

症狀 初患時眼發痒怕光，起床時眼瞼粘結不能立刻睜開，眼皮內部生長許多顆粒，其形如沙，故名沙眼，那些小疙瘩初硬而透明，以後破裂生膿，愈後生疤，上眼皮變厚下垂，失去原來牠的活潑與精彩，待把一翻，眼皮即向內捲，眼毛與眼球互相磨擦，眼睛就紅腫起來，此時如無相當的治療，眼球就生瘡破穿，就變成瞎子了，沙眼是富有傳染性的，若聽其蔓延不加防範，爲害甚大，所以有病者，不可不速求治療，無病者不可不從事預防，

治療方法 醫界對於沙眼，尚未發明一個良好的治法，目前的治法就是用硫酸鋅或硫酸銅即藍礬，許多沙眼可以治好，不過需時甚長，且有相當痛苦，就得了此病也就沒辦法，只好忍痛把牠治好，因治好了不獨自已無病且可不再傳染別人，

預防方法 病人的眼淚與眼矢，都有沙眼細菌，所以病人的手巾面盆等用具，無論在家，在學校及客棧內，都當劃分界限，不可彼此亂用，我國的戲院，飯店，輪船，火車，以及一切公共娛樂地方，總用公共的手巾，實爲傳染眼病的媒介，故切記不可用之擦眼，否則不獨沙眼，卽痳症以及其他眼病，無不可藉之傳染，（扶輪）

「黃花，
美麗地菊姑娘！
妳們，
薔薇，」
玫瑰，」
芙蓉，」
茉莉，」
……
……
都凋零枯槁不堪，
芬芳的菊姑娘，
我！祗可與妳吻了，

「夜晚市場里的聲」

孩子哭叫聲，
小寶呼喚聲中，
苹果！
熟的，
賤啦！賤啦！
新鮮的，
好！嗲去孳吧！
馬底長嘶聲！
車底轆々聲！
汽車底BB，
火車底長吼聲，
敎堂裏的鐘噹……
我底一聲，
唉！鬧鬧人！
閉上了眼再不願往下聽了！

「愁」

愁潮怒波滾浪的湧上，
愁我今生，
愁我將來，
愁我現在的無味生活。
愁我將來的無處歸宿，
愁愁！愁上加愁！
感天的愁！
（未完）

一個小孩子的死

——病室中一段悲哀的印像——　沈大可

最近數日，在我們住的病室，有一個得肋膜炎的小孩子，——這小孩子才十九歲！他的病，忽然重起來，大約有四五天沒有吃什麼，臉和脚都腫了起來，他每日偃臥在床上，隨着一雙眼，呆々的望着天花板，有幾次他皺着雙眉在自己叨念着：「我的爸々怎麼還不來呢？我要死了他也不來了嗎」？當時有幾個老誠的人，對這個小孩子說：「你給你父親捎個信去吧，你的病這幾天很不輕呢！」他點了點頭，并沒說什麼，但最後他說道：「路離得這麼遠，家裏又沒有人，還不知他幾時能來呢，唉，來了若見我病又加重，老大的年紀又要為我累心呢，說時不住的歎息。

病室中幾個有經驗的人，在背地私論着說：「這小孩子的病很是危險呢，」

這天入夜電燈來的時候，這小孩子的父親，提着一籃菓子走進醫院來，這小孩子看見他父親來了，一張雪白無血的臉上，微微的露出點喜容來。

這老人目不轉睛的瞧着他的臉子，很驚異的說道：「怎麼病變得這麼利害呀，他們給我捎去信，只說是你感冒着了，我本想當時就來，可是我以為感冒是不打要緊的，兩三天，就可好，并且家裏沒人園子地，和一些零東碎西，都歸我一個人去整理，所以一直就慢到今天才來，唉，孩子，你的氣色怎麼這樣的難看，臉和脚怎麼也都腫了起來，你現在心裏覺着怎麼樣，吃沒吃飯，想吃什麼，我去買，」他一面問着，一面撫摸着小孩子的頭，

「爸々，你今天來扶侍我，眞使我歡喜，我的病大約不要緊，你放寬心，我四五天沒有吃飯，一點不覺苦餓，但是心裏却非常的渴燥，唉，心裏像火一般燒的難受呀，」說着用兩隻手狠力的拍着胸口，兩隻眼瞪得圓々的望着他父親，

老人急忙給他倒了一盌溫水，又從菓籃裏拿出一個蘋果切開，叫他兒子吃喝，但他僅僅喝了一盌水，便翻了翻身，迷迷糊糊的睡去，這老人也就坐在旁邊愁眉不展的守候着，幾個人又在偷偷的說：「這小孩子大約要不好呢」！

兩個鐘頭以後，病室裏靜悄悄的，除了還有幾個不能入睡的病人在坐着外，睛下的都睡着了，一盞十燭光的門燈，雖然光很微弱，但照滿屋裏什麼也能看的清々楚々的。

那小孩子忽然醒過來，哎喲的一聲翻了個身，喊道：「爸爸，給一盌水心裏要燒死了，」老人急忙倒了一盌水，把他扶了起來，送盌到嘴邊上，讓他慢々的喝。（未完）

重陽節的故事

（復縣舊城高級補習全級同學蒐集）（續）

◆馬射◆（楊昨永）
齊國禮志，在重陽那一天，比射騎馬射箭，叫着馬射。

◆聚香鼎◆（王亘江）
清波雜誌，昆陵士大夫、有在城都作官的，九月九日在藥市看見一個銅鼎，已經破壞不堪了，旁有一人，購取之，昆陵大夫問何所用，他說：「以數柱香環繞此鼎，香氣都能聚在鼎中，」昆陵大夫，急取香試驗，果然香氣都聚在鼎中，所以起名叫做聚香鼎。

◆登慈恩寺塔◆（劉廣權）
唐書，李適傳上說，天子九日那一天，出遊，登慈恩浮圖塔，隨從貢獻菊花酒稱壽。

◆題詩廳事◆（李守恩）
北夢瑣言，李商隱，依令狐楚為吏，楚死後，商隱便在重陽那一天，於廳上作一首詩，詩曰：「曾共山公把酒卮，霜天白菊正離披，十年泉下無消息，九日樽前有所思，莫學漢臣栽首蓿，還同楚客泳江離，郎君官貴施行馬，東閣無由得再窺。」

◆題餻字◆（張澤沅）
劉賓客嘉話錄上說，他在九月八日時，因為再過一日是重陽，想作詩，偏要用一個餻字，但是想到六經上，竟沒有餻字，所以他就不敢題這個餻字。

◆菊花洞戶◆（宋天元）
東京夢華錄，在九月九日那一天，東京人都擺着許多菊花，有白色像蓮房的，所以叫做蓮房菊，粉紅的叫做桃花菊，白而擅心的，叫做木香菊，白邊大的，叫做喜容菊，沒有一地不擺列的，酒家都叫做菊花洞戶。

◆拜天◆（王儒衡）
金史書，在九月九日，大家都拜天射柳。

◆藉野飲宴◆（前人）
荊楚歲時記，在九月九日都藉野飲宴。

◆秀公生◆（王忠祿）
翰墨大全上說，陳秀公名旭，後來改叫升之，生他的時候，是在九月九日那一天。

◆講孝經◆（張成安）
晉陽秋書上說，晉武帝寧康三年，九月九日，講孝經，謝安侍坐，其旁陸納，卞耽，拿着書念，謝石，袁宏，拿着孝經，車胤，王溫選擇字句，

◆曲江賦詩◆（前人）
舊唐書說，貞元十三年九月九日，宴會群臣在曲江上，並且賦詩筵畢並賜群臣許多東西

◆設火開爐◆（吳大民）
乾淳歲時記那書上說，重陽那一天，皇帝預備一個火爐，在皇后殿上，叫做設火開爐，

◆催租吏◆（劉川智）
冷齋夜話書上記載說，黃州潘大臨好作詩，在重陽這天，臥聽千林風雨聲，遂起身很高興的作起詩來，剛寫了一句「滿城風雨近重陽」，忽有人傳報有一個催租的官到了，他於是大掃詩興，僅々把這一句詩寄給他的知已友謝無逸，（未完）

夜行

聲鳴

鄉村的道上——
沒有燈，
月亮尚在薇曚，
步！蹣跚，
路！不平，
留神！
兩旁的惡犬，
前邊的路坑
——三五．九．沉靜之夜

「組字畫徵答」

范家屯李讓

各地同志們：
今天鄙人又用五字組成了一個樵夫，因字步的關係，欠神得很，但是粗笨，暇時望您們猜猜，猜有五名備獎，餘錄廿名，（欠資不收）函投：范家屯德豐泰李讓收，

秋日雜詩【續】

蒐集　白影

「菊」
穿綠袍，

懷德縣立公主領正陽街兩級小學校學生作品

改過

高二年級　王雲清

我們人生在世間，一舉一動，或一言一行，……不能全合理的，換言之：也就是不能無過的，然而有了過，一經覺悟，就應急速改掉，不怕先前所犯的過，是怎樣的大，只知有過即改，那就不算過了。

不然的話，就是有很小的過，以為不要緊，不知去改，倡意的去文飾，那漸々的由小過，養成大過了，總之：「有過不改，是愈文飾愈大的，」不覺就養成個壞人，往小來說：人們不能睬他，……………自無生趣，往大來說：社會決不能容納這樣的份子，如果多數人這樣，社會將來就不成為社會了！

唉！有過不知改的人，處處有多麼痛苦，哦！且人決不能無過的，就是聖人，他還有過呢，何況我們凡人呢？當然免不了的，只是，能改不能改那就是了。

噯！我國有為的青年的人們，醒來吧！有過千萬不要文飾啊！務要去改啊！

月圓之夕

高二女生　富雅珍

一輪明月，慢々的由東方升了上來，到了中天那掩着他的浮雲，也漸々的散了，悲慘也無處躲，只好把光送到大地上來那亮晶的小星，也點綴在天空，伴着月兒發光，照着大地，他們大地照成一片通明，好似水晶世界，哦！這是仲秋節月圓之夕啊！

這時，一切人們，布滿供月的用具，都很歡樂，以為供月是最有興趣的事情，蟋蟀在牆角下，高興的叫着，好似慶賀仲秋的圓月啊！可是我枯坐斗室，覺得沉寂，無聊於是舉步窗外，徘徊於皎潔明月之下，撫心自問，能不引起我一種痛心疾首的追悔麼？我的思潮，在腦海中澎湃的掙扎着，往事如電影般一幕一幕的翻演了，

唉！光陰怎麼這樣迅速，那得俗下的仲秋節，在我的手中已過去十餘個了，而我的學業却沒有一點進步，一天一天的馬々虎虎的混去，品行一天一天的放縱了，——將來的我，前途還有什麼希望呢？唉！我現在已明白了，使悔了——

明月呀！我用十分的誠意，向你行禮，請你用你偉大的本領，把我引到光明的人生路途上，使我得到幸福安樂，

明月呀！我願飛到雲霄上，作你永久的伴侶，玩耍在你的光明，炫耀中，脫離這惡劣環境，奔向天國，……唉！那有這種事情，……………胡思！

這時月亮睜大了眼睛，向着我微笑着，好似告訴我說：「你不必追悔以前，只要努力於現在和將來便可以了，」哦！哦！我明白了！使悄悄的回屋了。

同上

高二年組　曹夢桃

黃昏了，家家炊烟在模糊的影裏，若斷若續的從烟筒中掙扎出來在空中徘徊一刻，雖未消逝殆盡，却被夜之神，所施的黑幕，全給掩住了，空中露出晶瑩密列的明星，擒微笑似的，一輪明月，驕傲自滿的態度懸在無際的空中，潔白的月兒，吐出一縷々約清輝，籠罩在大地之上。

這正是一個一九三五年的中秋晚上，因白日做了一天的菜飯，忙個不休，很是疲乏，到了晚上，在庭前擺了一個油漆之方桌，上面擺些瓜啦，菓啦，月餅啦，……合家團坐方桌之旁，在這寂寞的孤院中，談心取樂，…………

不覺心中偶有所感，現在左近的殘村中，有的屋內一空如洗，家貧無路可出，每日只吃樹皮，米糠，……吃用不足的太多了，唉！社會如此的不平，人民受這樣的災患，還都是官吏的罪過啊，現在我在這安樂之境，是多麼榮幸呢？還不平心靜氣的幹嗎？防患他日，自已有挨餓之日吧！想到這裏，不覺又從起心來啊！

這時月下賞景的我，雖有美景也，不願意看了，……最後被睡魔征服，光華的眼皮，也緊張着合，於是回室解衣安寢了。

中秋節記事

高二年級　劉恒信

啊！今天是舊曆八月十五日，在這一天裏，依照我國之風俗，還稱中秋節，在這一天家家戶戶，必定吃些肉麵等物，以表示過節的意思。在這天早晨，我起來的很早，於是跟著父親到街上去買點水菓啦，蔬菜啦，等……買完之後，跟著父親回來，路過一個小巷，在巷的西頭，有一間很破的房屋，裏面還有一個婦人，領着兩三個小孩子，我走到這裏，忽然停了腳步，只聽見屋內幾個小孩子，亂嚷亂哭的叫着說：

「媽媽呀！我們也買點水菓，疏菜來吃！那老王家，老李家，都買許多東西，我們為什麼不買一點呢：

「好孩子，別鬧了，你父親到那邊老張家去借錢去了，一會兒就買來了！」這是他們的母親的解答。

我在這站了一會，聽見這些多話，以為過節是慶賀若借錢過節，受種種坎坷，多不合算啊！小孩子們，存着過節觀念，也是風俗所染的啊！……想到這裏，使悄悄地，隨著父親回家了。

苦述

高二年級　石俊容

在一個緊靠的大街上，人烟稠密中有一個身穿襤褸，戴着一頂破舊的帽子，朱着脚的農夫，帶着愁容，慢慢的踱着，一會兒自言自語的說起來了，

「那年家砌炕時，我的母親，抱着小弟弟，坐在當前，我和哥哥砌炕，正在這時，忽然外面一陣喧嘩騷人，我和哥哥停了工做，望外一看，只見許多的匪人，走進了大門，這時我和哥哥不約而同的，拿着二齒鈎出去，母親把小弟交給妹妹抱着，操起鐵鍬也出去後，把匪人打受傷的很多，終打走了，這時哥哥和母親受傷了，唉！母親的傷口，血淋淋眞是可怕，哥哥眼也不睜，躺在地上，面如土色，血如湧泉，更使我傷心，只見母親爬到哥哥身旁便哭，後被鄰人擡到屋中，哥哥已經斷氣了，家中的人，也不敢哭，後把母親擡到醫院，醫生說「你母親是把腸子打斷了，若不動原地，尚能醫治…………」擡至家中三日後，終死……匪啊！你們眞可恨哇！把我慈母親哥送到那裏去了？

愛神賜與的花園

芳梅

愛神賜與人們燦爛的花園，
留得世上多情男女遊玩，
不管春夏秋冬——四季的天，
人們都可携着手並着肩同玩，
——像蝶兒翩々——不要狂顛，
——像蜂兒蹉々——不要浪顛，
度着，快樂的百年，
這百年都是快樂的時間，
望大家設勤灑濺愛泉，
把無情的鐵石都要捐兒，
大地上永不侵凌，
花園內永息爭戰，
這便是美滿姻緣的實現：
這便是愛神賜與的花園！
——一九三五年秋——

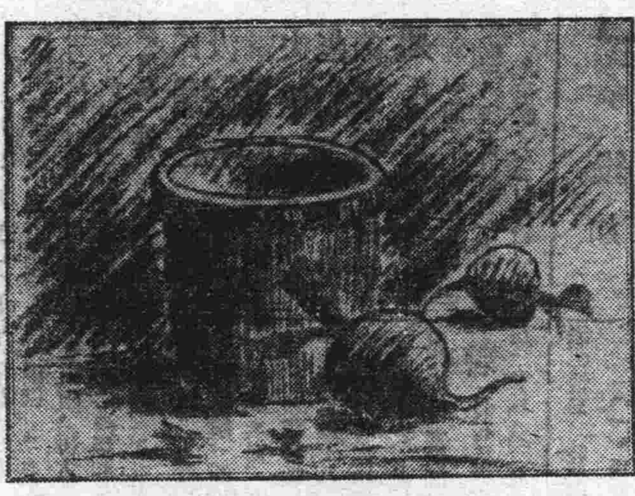

公主嶺泰和長街兩級小學校初四年級
孫憲青畫

◇讀書最便宜，吃雖十成，無非飽一次肚，穿雖二八，終有破蔽，消滅，但書百讀不改其味，千讀不壞，既可用之於已，還能傳之子孫，所以還書等於置田，買書等於買地，惟獨書乃荒地，須以腦力開之，置書而不讀，等於有希望而不收穫之荒地焉。

◇人從無所知之鄉降生到世界，活了五六十年，走了一輪，即或不能給別人造點幸福，也不該給人家留禍，因為無論誰，死了也帶不去什麼，

◇青年的光陰最寶貴，總不應用之於修飾，和消遣，應盡力以讀書，因為一生無憂無慮，腦筋清楚，心思安寧的讀書時間，只在青年，青年一過，便沒有讀書良機，修飾和消遣的機會，是多的多！

◇「勇敢乃成功之母」這句話，我不敢反對，但所謂成功之母，是在失敗後，能知道自己弱點，而矯正弱點，然後再按再勵，才是成功之母，倘若失敗後，一點也不認識自己的弱點，一點也不努力，還唱失敗是成功之母的高調，恐怕失敗一百次也不會成功呢。

協和牌火爐係超越的

——特長——
一、燃料絕對無選擇之必要泥炭煤面粗惡煤等無論何物均可燃燒
一、白熱燃燒可生出高熱而維持爐子內部克長時間之放熱
一、尤其是構造堅牢使用耐久部分品更換簡單休裁優良兼可為室內裝飾
只實質為本位因大量生產故價格特別低廉

（最新式型）
貳號（高二尺七寸五分六坪乃至十坪）二拾貳元
參號（高三尺一寸五分十坪乃至十五坪）廿八元
肆號（高三尺五寸二十五坪乃至卅坪）四十五元

石炭消費普通完全燒爐火之三分之一

蘆田洋行
滿洲總代理店　大連山縣通六三　電話（二）三四〇六　（二）三三〇八

株式會社正隆銀行廣告

開設年月	明治四十一年一月
資本	金票一千二百萬元
總辦	安田善四郎
顧問	安田善次郎
業務要目	各項存款放款匯兌及普通銀行一切營業代理關東州地方費現款處及大連市金庫事務
總行所在地	大連市大山通十一番地
分行所在地	營口、奉天、旅順、新京、開原、天津、撫順、公主嶺、四平街、青島、安東、鞍山、哈爾濱、
派出所所在地	大連小崗子沙河口　奉天小西關
通匯處	日本內地朝鮮南北滿洲台灣中國內地等參千餘家
電話	總行代表番號三、七二二、夜間二一一四振替貯金口座大連二三〇

王仁眼科專門醫院
地點……大連市西通六十四番地
院長　王仁
常盤橋西廣場電車中間　電話二、六七五二番

敬送
遺精早洩　健忘不孕　腎虧陽萎　古宮秘方
——並送靈藥　不取分文
先祖如南公宦遊舊都得於大內治腎臟諸病服後能使精神旺盛思想靈敏容顏美潤神效驚人先祖在日三十年來嘉惠鄉里供給奇效遺囑濟世敬托上海斜橋局門路一一三號博濟局代送函索剪報即寄（局二）

新世界有聲電影院
（本院電話二九二六）
自陽曆十月九日起映四天
明星公司出品　華山艷史（前部）
加映有聲　血戰欄
◎票價一律改售金票◎
下期武俠巨片　一集女鏢師
加映　血戰欄（後部）

新滿洲小說界
奇！軍！突！出！
他的懺悔
解決——過渡時期中的男女戀愛問題
警戒——誤解——愛的青年
流動　趙恂九君另一佳作　定價五角
發行所泰東日報社　全國各書店代售
打破歷來小說淫邪劣點　確是男女的愛情指南針

現已出版
他的懺悔
趙恂九君的第二部戀愛傑作小說
總發行所泰東日報社出版部定價國幣四角
代售處　市內各書店　泰東日報各地分社　全國各大小書店

藝苑

時事打油詩

朱紹良文武全才

醉丐

廿年綏靖主任朱逸民將軍（紹良）持躬最廉潔，居官不要錢，久握戎符、清風兩袖，最近總握西北軍權，鞏固邊防，中央深爲倚畀，治軍多暇，尤愛讀書，所爲詩詞，清尚無比，前數年治軍江西時，駐防廣昌時，口占二律曰「移軍江右幾千城，久潰風濤總不驚，對鏡自憐添白髮，據鞍無計慰蒼生，儒恩敢避功名累，亂世原知富貴輕，極目哀鴻鳴遍野，國中猶在鼓鼙聲」，「劫後雞豚賸幾家，爲探疾苦屢停車，青山隱約飛燐火，赤地蕭寥放土花，卒歲有誰歎挾纊，療飢無處覓瓜，枕戈偶把軍書讀，羽檄紛紛亂似麻」，巧讀詩敬佩之至，謅詩打起油來，

中華詩局暎凄凉。治理軍機善改良。救國男兒溽毅力。精神注意在邊防。

羨煞經天緯地才。憂時懷抱不能回。短刀四馬稱奇絕。詩思全從筆下來。

兩首新詩最可誇。璣珠吐屬是名家。文韜武略人爭誇。儒將風流第一家。

兩袖清風不畏寒。清廉自守笑居官。匡[illegible]貪英雄志。國事如斯不顧[illegible]。

晴川閣傾圮紀

—漢陽失一古蹟—

識封

漢陽晴川閣，在龜山之北，突入江處，取崔顥詩「晴川歷歷漢陽樹」之意以名之，該閣建自明代，歷朝多有修葺，層軒曲楯，宏敞壽峙，古柏歷歷，芳草萋萋，閣址位於兩丈餘之高阜之上，俯瞰江流，風帆飄輪，泛泛如鶩，武昌勝景，亦攬攝殆盡，閣下江渚，有石嵯峨，突立怒吼，岸上石壁，嵌有「古烟波石」四字，其旁可以垂釣，又有嵌成崎礫式之白石一方，相傳下有石穴，昔日常有烟雲繚繞，從此穴中如絮擁出，故春秋佳日，閣上遊人如織，其盛名殊不亞於「北極」「滕王」兩閣也。

晴川閣因年久失修，風霜剝蝕，棟桂朽敗，識者早憂其有傾圮之虞，本年春季，當地官紳曾呈請鄂省府撥款重修，經核准籌款修葺，不料鄂省發生大水災，救災不遑，遂又無形擱置，擬今冬再興工修葺，距本月中旬，因氣候失常，炎熱甚於盛夏，附近居民，大多在晴川閣納涼露宿，公共處所，自無人干涉，距至十二日清晨三時許，江風漸起，夜涼似水，露宿者十餘人，均各返家安眠，嗣即狂風漸起，繼以暴雨，至七時許，黃雲蔽日，黑霧瀰漫，飛沙走石，風勢愈緊，附近居民，忽聞轟然一聲，猶如雷鳴，閣頂則被吹倒，繼即逐層坍塌，轉瞬之間，數百年之名閣，竟摧枯拉朽，毀於一旦，幸露涼居民，已夜半驚開，未釀慘劇。」

據漢友來函，云曾赴該閣傾圮後之瓦礫場觀察，見棟樑磚瓦等物，均已碎毀無用，僅石柱十根，尚完好如初，匾額中「古晴川閣」四字，壓於瓦礫中，無從審視，不知有否毀損，前清兩湖督張之洞書「翼際雄觀」四字，則被一木支撐在上，絲毫無損，亦足奇也。

晴川閣前湖北水上公安局爲守望江漢水上安全，曾於上月一日建一旗台，派水警多名常川駐守，時與江中艦艇，用各種旗語相聯絡，幸該閣傾圮，係分左右後方崩坍，若向前傾，則如泰山壓卵，守望警士，勢必同歸於盡，險矣哉。

桂子香飄

賊菌寄移

本苑鄭逸梅君日前有談桂一文，繁徵博引，何必濱貂，致貽後時之誚，顧今歲閏曆節較遲，桂樹必於秋分寒露兩節氣中，花始繁密，現正當桂子飄香，芬芳馥郁之際，故泚筆以談，敘白頭宮女，話開元遺事，故先談桂之種類，五色異種，尋常不易覯，普通只有黃白兩種，黃者俗稱金桂，白者俗稱銀桂，銀桂較易着花，葉小而潤滑，花匠稱柳葉桂，植三四年後，即能開花，色白而微黃，色氣不濃郁，金桂葉大而邊緣粗糙，花傭呼爲大葉黃，有種後一二十年始着花者，必其幹有大茶杯粗細，方至着花時候，故花匠又呼爲黃獸子，但既着花，則花開滿樹，芬芳異常，大器晚成，植花亦須有耐性也，先君喜植花木，七十餘歲時，於堂後小園中，植大葉黃一株，久久未華，年八十三，此桂忽花發數株，次歲春，所植杏樹亦開花數朵，夏季結兩杏實，碩大異常，朵而食之，談笑至樂，不意八十四歲之初秋即歸天上，無情之植物，若知是人之不及見其開花結實，而先作供獻者，亦奇矣哉，至先君逝世後，此桂樹雖已幹壯如杯，而迄未開放，撫先人手澤，不禁悲從中來，

吾邑（泰興）桂樹最多之處，爲安定先生祠，祠在岳墩（俗呼泰山）之南，昔屬胡公書院內，今在時敏中學校舍中，另砌一門，自成院落，門內至祠堂前，兩旁皆古桂，昔執教鞭中校（非今之中學）時，寄宿藏書樓之西室，每當仲秋時節，開樓之西窗，即胡祠桂香濃郁，室中芬芳之氣瀰漫也，

距胡祠東南，不及半里，有尤園焉，其中有松關桂嶺之勝，桂樹皆老幹嵯峨，百年以外之植物也，往昔守園有人，培護有人，每於中秋前後，往登土阜之草亭中，清香襲人，樂而忘返，今則尤氏乏人，大好園林，未加修葺，桂樹任人樵採，所存者有限矣

三十餘年前，負笈澄江，肄業南菁高等學堂時，齋舍中桂樹多，該校原爲南菁書院，清末科舉將廢前，乃由學政改爲學堂，增闢教室宿舍，宿舍分新舊兩齋，舊齋爲禮樂射御書數六齋，庭中皆植桂樹，每至秋季清芬滿屋，新齋中人恒艷羨之　聞舊齋爲黃休芳先生江左校士時所築，因南菁書院，爲黃先生所創造，調取全省高材生讀書其間，黃先生稱能得士，上海之姚文栴，南通之范鑄，泰興朱銘盤，泰州劉法曾，皆黃先生所識拔者，鼎革後，南菁改爲南菁中學，未知舊日讀書之地，尚能桂樹冬榮否也。

蕭瑟動寒林賦

寒江釣叟

……以凄淅寒秋聲爲韻……

一片荒城，牛堤衰柳，暮山雲遮，風緊鴉寒，晚霞乍起兮，滿江流紅光，斜陽樹樹，烟水平橋，雲淡風高兮，胡笳相連鳴，紅蓼半吐，遍崖雲烟，北風既起兮素雲飛，白蘆吐，紅柿葉稀，草木蕭瑟兮鴻雁歸，枯樹無垠，涼風襲人，颯颯兮葉聲悲，風物凄涼，松濤兮牧童回，疎松影落，樵人歸盡，山寂無人迹，鳥雀鳴音，[illegible]空谷聲，霜降兮萬木驚，冷雨[illegible]窗，黃色兮，望同微霜，展痕黃葉隨風，草木齊悲，丹楓翻水，浮乾坤飲泣，籍露慘凄而交下兮，衰殘滿目，霰雪霏霏其增加兮，樹影蕭淅，[illegible]

（[illegible]作）

七十五歲老學生

歐文斯夫人小史

埒寄

滬江大學七十五歲老學生一事，近日頗轟動滬濱，傳誦巷議，莫不引爲奇事，查此老學生自名歐文斯夫人，即新任滬江大學化學科教授歐文斯博士之夫人，歐文斯博士現年七十七歲，與其夫人結婚已五十年，歷任美國勃克納爾大學及各大學化學教授，固一世界有名之化學博士也，其夫人與博士結婚五十年來，好學不倦，此次博士應滬江之聘，其夫人因不忍遽而分別，故亦隨來，惟因尚未完成其碩士學位，乃在滬江社會學系攻讀，每日按時與中國學生一同上課，此種好學勤勉之精神，誠可敬佩。

作者有友某君，亦攻讀滬江社會系，茲承見告，頗甚詳，亟錄之以實本苑。

博士夫人於一八六〇年誕生於美國紐約惟伊爾姆山谷之一小村中，父親爲一農夫，幼年在村中小學卒業，十一歲卒業約傑賓修中學校，一八七九年入專門學校，出校後，從事教員生活，約九年許，一八八九年與歐文斯博士結婚，二人之結合，爲自由戀愛，時爲二十五歲，結婚後，開始主持家政，培養子女，在歐文斯博士執教之勃克納大學受高等教育，因之，全家均受到高等教育，惟渠以未獲學位，甚感學識淺薄，待子女均能在社會上自立之後，渠不以年老爲念，又入芝加哥學校肄業，至一九二九年，考入大學，至去年獲得學士學位。現隨夫同來，入滬江大學社會系一年級生。

表演長生殿彈詞

清廷供奉陳子田

方問溪

彈詞，爲清康熙時錢塘洪昇昉思所撰長生殿傳奇中之一折，乃記述安祿山造反，梨園樂郎星散，老伶工李龜年流落江南，懷抱琵琶，沿街賣唱，以度殘年，於鷲峰寺廟會彈唱天寶遺事，遇鐵笛仙李謩，互通款曲，遂成知己，文詞典雅，腔調悽愴，蓋最優美而動聽之戲曲也，當時之詞壇歌場，無不朝袍夕唱，大有家絃戶誦之勢，於是編有「家家收拾起、夜夜不隄防」之諺語（按收拾起者，乃指千鍾錄慘覩之「傾盃序」玉芙蓉」曲首句，而言，不隄防，即彈詞中「一枝花」曲之第一句也其盛況於此可想見矣，迨後花部諸戲曲腔調盛興於時，崑曲乃日就衰微，彈詞一劇，亦受影響，搬演者少，幾絕跡於舞台，至清季因內廷提倡，始復興，乃有人歌唱，如陳壽峰，王福壽，李壽峰等，皆其中之錚錚者，按彈詞之歌曲，乃採用南呂一枝花，梁州第七一套，及九轉貨郎兒，混合而成，今之歌者，多將梁州第七及貨郎兒中之第八轉節去不唱，希圖省力，按「梁州第七」一曲，刪去不唱尚可，因其與「一枝花」之曲似有疊牀架屋之嫌，而貨郎兒之八轉，則萬不可不唱，蓋貨郎兒之八轉，乃描寫長安被賊兵竊亂後，一片淒涼之狀，與六七兩轉曲文正相銜接，唱時若爲冤去，由七轉直躍至九轉，不但文氣不接，於劇情亦不相合，且九轉貨郎兒，循序依次，不容中斷，是以早年伶人歌唱斯劇，其力有未逮者，僅許將「梁州第七」一曲刪去，而貨郎兒之八轉，則皆照唱之也，甚望今日一般演者，仍以全唱爲宜，至彈詞戲中腳色之扮相，據清道光王繼善編「審音鑑古錄」中所載，乃以末色扮李龜年，戴鴨尾巾，掛口髯，穿舊衣袍，抱琵琶，巾生色，扮李謩，巾服持扇，外色之扮遊人，亦巾服副色扮遊人，着衣帽，淨色扮山西客人，戴長棕帽，裹帕頭等，按此與今伶搬演彈詞所着服飾，尚無不合者，清內廷供奉陳子田，現與顧曉雲女士組織戲班，已出演於哈爾飛戲院，聞陳不久有表演彈詞之訊，聆之不勝欣慰，按此劇自陳壽峰李壽峰王福壽諸老伶工相繼逝世後，皮黃戲班，罕有能演之者，蓋以其費力不討好也，惟崑弋舊伶人陶顯亭等，偶一唱之，然較之陳李諸伶所唱，則不如遠甚，惟陳子田扮演此戲，尚能符合舊規，得有陳李諸伶之遺風，因陳此戲乃親受之陳壽峰故也，按陳子田，名榮山，河北霸縣人，年五十八歲，爲前清光緒朝內廷供奉，以嗓音佳妙，乃從外學諸供奉伶工如陳壽峰譚鑫培楊隆壽王福壽等人學習崑亂諸鬚生戲，爲皮黃失街亭，捉放曹，李陵碑，……崑曲長生殿，酒樓，彈詞，風雲會，訪普，鐵冠圖，渭母亂箭，……等，皆其生平得意之作，兼以扮相雄壯，喉嚨宏亮，故每一搬演，深得慈禧太后歡心，曾御賜名曰平順，復召之使任「回事」職務，（按「回事」一者，乃往來傳達諸所事務之人，爲西太后最親近之內侍也，）在內廷「本家」中，（按「本家」），即慈禧太后近侍太監，單獨組成演劇團体之通稱也，）極榮幸者也，太后遂命其從陳壽峰，習歌彈詞一劇，陳壽峰，江蘇金匱人，工崑曲，生末腳色，爲咸同間崑曲名小生陳金雀之子，故名笛師陳嘉良之父，今花面陳富瑞之祖也，於光緒九年，彼三十歲時，即入內廷爲外學供奉，凡崑曲諸生末腳色之戲，無一不通，且演來極見精彩，尤以長生殿，酒樓，彈詞諸劇爲傑作，頗邀宸賞，余家曾藏有，同治間渭手抄曲譜，及其生前所擅長之崑曲生末腳色「單頭」劇本多種，凡劇中之歌曲，多以硃筆圈註其四聲及尖團字，俾拍唱時以免錯誤，然此非對崑曲素有研究者，莫能爲之，於此亦可想見其人藝術之優，亦即故彼教陳子田彈詞一戲，無微不至，陳學得後，復以曲，就正於先大父星樵公，星浦增壽（阿四）先生，星樵公曾爲拍訂，並爲倚笛，凡數次，在內廷演唱，皆爲西太后所贊賞，按星樵公此劇，乃親得之其師王進貴者，（按王爲宛平人乃清南府中老供奉「十番學」樂師任得成之弟子，於道光十九年，彼十二歲時，即入內廷承差，初工小旦戲，後改充擫笛，精音律，通曲理，頗爲上所喜，曾於光緒三年補八品首領，至七年又得賞六品頂戴，門弟子甚多，在內廷極佔勢力者也，）余家藏有王生前手訂之彈詞曲譜，即當時爲先祖拍用者，故陳之彈詞，雖爲陳壽峰所教，而其道白身段，固同於陳，而其歌曲經先祖拍正後，則與王（進貴）之法派同，是留爲王之傳人矣，故余樂爲記之，藉資介紹，俟陳此劇公演後，當再以評文論之也。

請看!!徽毒治療界之最高權威!!!

"Banyu"

在友邦日本製造六〇六劑之先驅者
萬有製藥株式會社所製驅徽新劑!!!

日本製新六〇六號之嚆矢
新益啦梅佐兒（ネオエホラミゾル）
効力强大確實。副作用絕無。爲永年多數博士臨床實驗所證。
包裝（一號〇・一五瓦　二號〇・三〇瓦　三號〇・四五瓦　四號〇・六〇瓦　五號〇・七五瓦　六號〇・九〇瓦）

政府特許專賣之銀安知母六〇六號
新益思妻把兒散（ネオスチバルサン）
凡徽毒、鼠蹊淋巴肉芽腫症（第四性病）混合下疳、鼠咬症等。主治範圍極廣汎。其効果之神、令人驚嘆。
包裝（一號〇・一〇瓦　二號〇・二〇瓦　三號〇・三〇瓦　四號〇・四〇瓦　五號〇・五〇瓦　六號〇・六〇瓦）

經口的內服之六〇六片中之世界的標準品
歐斯新益散（オスネオサン）
使用法極簡易而効果卓絕。可與注射劑並肩稱雄。凡病弱体質者以及婦人小兒等最適之品也。
包裝　二〇片　五〇片　一〇〇片

因爲銷路大廣，是以價格低廉，斷然不許他公司追隨也。

備有文獻函索即寄
各地有名藥房皆有售出

滿洲國總發售處　萬有製藥株式會社奉天出張所
滿洲國奉天加茂町十五番地　電話六二四七番　振替口座奉天一二八八番

製造總發售處　萬有製藥株式會社
東京市日本橋區室町二丁目
出張所　大阪、名古屋、京城

二星期後

體量增重

第威德補腎丸

為生命基礎之健康保障

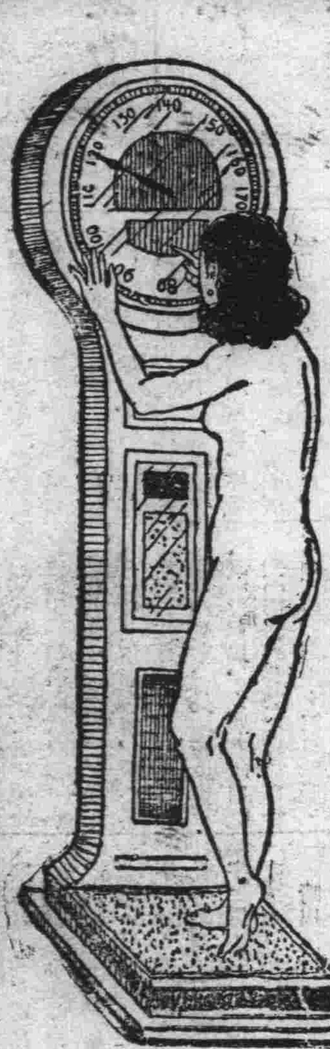

能使瘦弱者轉為強壯如每日服之二星期後即能見其神效治風濕背痛腰酸等病症見效尤速

各大藥房均有出售

大連

中央文具店

電話二、六五五五番

本號遵照行章規定辦理儲蓄存款利息優厚手續簡便另備詳章以供索閱凡有志儲蓄者請惠臨本行接洽無不竭誠歡迎

儲蓄存欵種類分別如次 (一)活期儲蓄存欵 (二)整存整付 (三)零存整付 (四)整存零付 (五)整存分期付息

大連交通銀行謹啓

秋服

最新流行之秋季洋服料子大宗運到、各貨皆係倫敦之最高級品質、花紋、顏色亦係嶄新品

裁縫以優秀的技術而製最新式暴賓料子亦所歡迎

大連連鎖街

勝文

蘇杭美麗衣料 歐亞流行服裝
家庭旅行用品 新式唱機唱片
應時輸入齊備 歡迎賜顧參觀

大連奧町五五番

德泰百貨店

代表電話二四一八七番

東京

岩田鐵工所

高級

活版印刷機

斷截機

多種

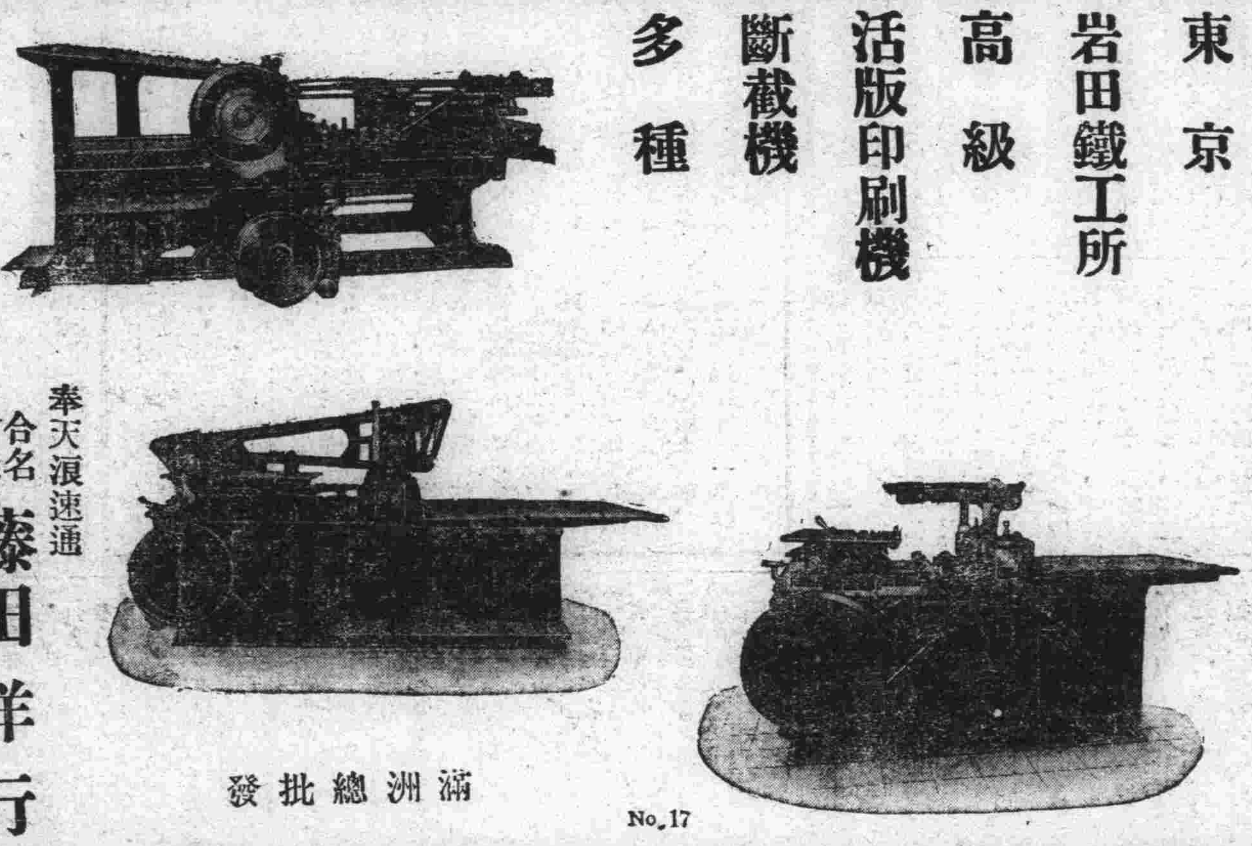

滿洲總批發

No.17

奉天浪速通 合名會社 藤田洋行

奉天泰東日報分社

地址 商埠地二經路大西邊門外三十八號

招募 泒報處、希望應募者、詳細請向奉天分社接洽

双美人牌雪花膏

美的活躍……

雖然在此嚴冬・亦能使妳的玉肌艷麗・表現妳的青春美……

双美人雪花膏

美與青春之元素

東京・中山太陽堂總本店謹製・大阪

天威牌珍珠淡氣泡

敝社所發明之珍珠淡電氣泡乃由光學專門技師在敝社直屬之研究所考查世界各國照明學理加以技術的方法而造成者材料特佳外容美觀內面磨砂光亮雖强決不眩目其放射之光線緩而和清而爽視之婉若珍珠故名之其外壳全面非常光滑故污垢積塵等決不妨碍而易於拂拭無論何時可保其特殊潔凈之面目及於吾人衛生上大有裨益焉其內容乃選純精炭絲復充入瓦斯淡氣其放出光線惜賴瓦斯氣之助光亮特强故消耗電力藉得節省顧此珍珠淡氣泡中外馳名爲各界所歡迎者即敝社爲酬謝東省之主顧起見特大舉輸入以資貢獻伏祈各界賜顧無任歡迎之至也

東京電氣株式會社

大連市連鎖商店街本町通角 電話三、三八五一
哈爾濱埠頭區地段街 電話四七七五
新京日本橋通 電話六六六七

建築義倉以備荒年 召開委員會議
細則七十條全体一致通過
新京協和會匯寄賑欵濟民

【安東】關於各縣義倉制度、業誌本報。茲聞縣公署。已由民政部領到經費四千五百元。以便修理已設之倉庫八處。其不足者。定於來年建築。其大体情形已決定。惟義倉委員會辦事細則第七十條。尚須一度討論。爰於五日午前九時。特招集各區農會長。及保長等三十餘名。由縣署高內務局長執裁下。在縣署會議室開會討論。聞當場將義倉委員會辦事細則七十條。全數通過云。

【又訊】本市於七月末日。因洪水爲災。難民頗廣。關於善後及復興事宜。業經各關係者。妥愼處理與救濟。其情況屢誌本報。茲聞新京協和會及市政特別公署。爲救濟被災難民。特聯合募集捐欵。當經高呼一呼。各界善士均行解囊。刻已募集成數。共約數千元。除捐助其他省區災民外。匯寄安東者爲一千元。該欵業經省署收訖以便轉給各災民云。

大同學院新生 舉行初試

【安東】省署爲選送大同學院學生。於十月四日午前舉行初試。結果考取大同學院第二部第三期生十八名。均爲省署及安東鳳城縣署職員。對筆試口試及体格均取錄。聞於七日再經覆試後。決行取錄爲十名。至於試驗異常愼重。以期拔選良才云。

神祐輪船買辦 被撤受辱 因爲請求償欵

【安東】記者於五日因公赴街。行至興隆街東頭。遙見英商怡隆洋行門首。圍有多人。當即趨前查看。見有一西人毒打一滿人。經多人勸解始行住手。該滿人眼鏡打碎。眼瞼受有重傷。當時記者未知內情。乃詢諸他人。據稱滿人名梁建章。爲神祐輪船買辦。西人乃怡隆行財東邵兆直之子。因梁買辦在神祐多年。賬房開支原定每月四百元。立有數年合同。詎於本年四月間。邵財東擬將開支減爲二百餘元。梁買辦當時未允。及至神祐開抵上海時。邵財東竟在大連去信將梁買辦撤消。彼時梁買辦以邵財東係英人。未敢計較。遂將賬房結束返安。向邵財東請求償給存欵一千餘元。以便清理賬目。而邵財東竟以賬碼不符。不予算清存欵。延至現在亦未解決。於五日晨梁買辦又至該行。向邵財東要欵。以致發生口角。梁某一時氣忿。口出不遜。竟觸邵財東之子之怒。始在該行辦公室。將梁某暴打不堪。經怡隆櫃夥勸解。始告一段落。聞梁某因要錢受辱。將出正當交涉云。

匪徒胆大 白晝行搶

【赤峰】本邑二道街西首路北。徐廷貴院內。上房住有趙景存者。夥友三人。合資營業。自夏季從業大擺號巡廻班。遊章購販。忽於昨日下午六時許。進屋一人。年二十餘歲。帶青禮帽。着青布袍。手持鴉片數兩。口稱出售。當經趙某尚有乾土。遂由腰中取出手鎗。示其赴大滿售買。該匪云及。存洋五十元。又在他人身上搜拾餘元。該匪得錢逃竄。當經趙某報警。匪已遠遁。現在警署正在嚴密緝獲中。諒該匪難逃法網云。

南軍司令官 涖赤巡視

【赤峰】本邑月之四日午前九時半。南關東軍司令官。乘飛機涖赤。全城懸掛國旗。日滿軍警各界首腦等。齊赴飛機場歡迎。南司令官到着後。即行閱兵。十時十分。將校集合。十時半。各營內視查。十一時。登山小隊。十二時。至赤峰領事館。三十分在領事館晝食。午後一時。仍乘飛機回京。日滿軍警各機關法團齊至機飛場整列歡送云。

秋高氣爽士馬歡騰 英勇健兒郊外試武
烏司令官之整官經武

「林西」興安西警備軍司令官。烏古廷氏。久歷戎行。迭歷要職。學識經驗。皆甚優裕。自熱變後。即任西警備軍司令官要職。駐節本邑。整軍經武。昕夕不遑。與本間顧問。及日系數官等。均和衷共濟。號令嚴明。軍士奉公守法。公買公賣。毫不留難商民。口碑載道。俱頌軍法嚴肅。每遇四境胡匪出沒。則大軍一至。頓時殲滅。毫不殃民。以致各界倚爲長城。現値秋高氣爽。士馬歡騰之際。該軍在郊外試野戰之操。大閱軍容。於上午十時。全副武裝出城演習。或戰或守。莫不精神煥發。雄氣糾々。一若身臨大敵。長官持刀指揮。秩然有序。人歡馬嘶。眞我巴林鐵騎也。迨至下午三時許。於軍樂悠揚聲中。列隊返營云。

陳喜財之妻 何故自殺

【林西】二道街桑盛永鐵舖掌櫃陳喜財者。山東人。年三十餘。查陳初亦寠人子也。來林數年之久。以勤以儉。博得家資小康。生意頗稱隆盛。其妻某氏。於數年前。其夫由魯接之來林。夫妻感情尙稱融洽。膝下承歡一男四女。固美滿家庭也。熟料陳妻福大難身。更不悉緣何故。竟於九月二十九日下午一時許。仰藥自殺。經其夫百方營救。終未回生。經其夫買棺成殮。停於門側。以備翌日瘞之。記者傍晚街頭散步時。偶至彼處。見棺停廊下。數小兒著白衣。俯於棺前。哭娘呼母之音。不堪忍聞。聞者令人酸鼻。其情殊爲可憫。噫該婦究爲何故自殺。局外人不得而知也。果係爲何。容訪再誌。

縣署錄取雇員

【遼源】縣公署。前以雇員缺額。爲廣攬人才計。於九月二十五日上午九點。在縣會議廳舉行考試。當時投考三十餘名。在李總務科長監試之下。而試算術。國文。常識。小楷。口試。身体檢查等科。於下午四點考畢。定十月五日正式榜示。計錄取者高永。史佐賓二名。不日即分派各科服務云。

厠所失火 燒死無名男屍

【遼源】月之三日夜半。遼源道德分會厠所。突然失火。片刻間。當經趙某會長。率同伙役救滅後。露出年約三十許無名男屍一具。遂急報張告會長。轉報警務局。翌經警務員暨法院檢驗吏檢視之結果。屍身發現傷痕數處。情形殊屬可疑。當局爲明白案情。現正分派偵騎。四出探查。

奉令調查工廠

【開原】本邑縣公署。奉省令調查境內工廠情狀。凡有工人在四十名以上者。均須調查。茲將調查事項。摘誌於後。

一、工人名冊

二、工人傷病及治療經過。

三、災變事項及其救濟。

四、退職工人、及其退職之理由。」

本縣准此後。已遵照派員分赴境內各大工廠。實地調查。以資呈復云。

縣署購置物品 採用投標法 以免弊竇發生

【開原】本邑縣長常瓊泉。參事官宮內虎雄。岡部繕修。蒞任以來。整理縣政。不遺餘力。對於縣署一切開銷。更特別注意撙節。以免浪費公欵。凡關於購置辦公器具印刷物品其他一切用品。及修建工程等。飭各該管部分人員。完全採取投標辦法。以免弊竇之發生。

保甲假市民會 召開總會 推定重要職員 即日開始辦公

【開原】本縣奉令施行保甲制度以來。對於保甲工作。節々進行。各保甲區。均派有專員担任指導。本邑城廂保。於十月八日。在東街事務所（即市民會內）招開保甲總會。推定趙燕蓀爲保長。全秩九爲副保長。陶在田爲團總。並推定甲長團長各八名。由即日起。在事務所開始辦公云。

縣署佈告 謀肅淸匪患

【錦南】縣署茲以時屆收割之際。惟四鄉胡匪。仍未肅淸。對於農人收割有關非淺。故佈告一般與匪通氣者。速急改正。今將佈告原文錄下。「照得匪賊擾害地方。實爲人民之巨患。擾害一日不除。大有一日不安之勢。雖經日滿軍警討伐。仍未根株盡絕。言念及之不勝遺憾。推究其原故。由於通匪窩匪者。爲之呼應。而官民缺乏互相協助。亦實大原因。茲爲犁庭掃穴肅淸匪患起見。即日將行大事討伐。無論官民務聯絡一氣。俾收指臂之效。爲此佈告商民週知。於左開各項。即予相當賞金。或密告官者。絕不食言。且官民決能嚴守秘密。不洩漏密告者爲要。倘有知情不舉。一經查出。即以通匪論處不稍寬假。切切此佈。一、藏匿匪賊者。（二）藏匿武器者（槍砲火藥）三、與匪首勾結者。四、逮捕匪首及匪賊者。」

匪首長江好落網 并起出大宗槍彈

【九台】久擾縣境。著名匪首長江好。本姓名李永江者。經縣警局刑事李家謨。偵明該匪之匿處。在哈長線張家灣站街。於九月五日。經警局李刑事。偕同張家灣警察署員。將該街李樹恩家。將長江好捉獲。於十月一日。經警局司法股長李成魁。率從者三五名。將該要犯解抵警局訊辦。該匪供稱。自事變後爲匪與匪首三江好合帮。統轄黨羽三千數百名。竄擾本縣境界。殺燒不堪計數。亦是天網恢恢。疏而不漏。竟於上月間。被李刑事偵明下落。始捉獲到局。并供出私匿槍彈十餘枝。遂經司法股長。派專員照供情往縣屬沐石河保。張家大院甲。小橫道溝村。住農戶王德榮處窗台底下墻內。搜出廻轉式鎗子手槍一枝、彈五十粒。彈二十粒。旁門長苗匣槍一枝。彈二十粒。花牌槍宿一枝。彈二百粒。套筒大槍三枝。彈三百六十粒。大藍槍一枝。彈六百粒。鈎大槍一支。彈二百粒。又長苗手槍二支。彈二百粒。共大小槍十枝。子彈共六百八十粒。均臨時解局存庫矣。惟此著名要犯長江好。與匪首三江好充過二當家的。曾與匪首作惡滿盈。神差鬼使。故該匪受槍傷於胸部。并胃脹已倒不克戕身。遂散局匿張家灣養傷。露出消息。被李刑事偵確。解局處理。至於上月京吉間劫車案。亦保有該匪所爲。是以案情殊重。弋獲者懸賞千元。今竟捉獲。李刑事得賞如數矣。爲匪偵緝者可想見矣云。

成立粮業組合會

【蘇家屯】本鎮住居南滿安奉兩線中樞。物產豐富農家秋收之粮皆於此爲精業市場。故每年秋間。發粮棧者。達三四十家。對於粮價任意提漲。今歲商務會。有見於此。聯合驛內沖商店。信和商店。熱鍋等共十七家。公推丁日宣。發起成立粮業組合會。王佐泉爲正副組合會長。此後各粮商。不准強行買賣。違者處十元以上之罰金。該會立有行單。每日晚間議合市行。賣粮者已不得一貨售二主。如粮不佳者。不准在本市售賣。但不知今秋粮業能否起色云。

施醫院成立 商民福音

【北鎮】民政部施醫院。駐北鎮施醫診療所。院長爲尹文清。自該院成立。未滿匝月。所陳設一切用具。俱都齊整。有診療病症時。除藥費免收外。更加熱心診治。聞該氏頗有經驗。福利各界。實非淺鮮云。

新粮登市 貧民減少

【黑山】本邑世界紅卍字會附設之常期施粥廠。該廠上月每日吃粥貧民一千餘名。刻因時屆秋收。新粮登市。該廠吃粥貧民。驟見減少。每日僅五六百名之譜。九月份綜計每日兩次。共一萬六千餘名。較比上月。相差多多矣云。」

重陽節 羣仙聚會

【黑山】刻屆重陽節日。（即古曆九月九日）凡業巫者。（俗稱圈神）是日例年爲群仙聚會之日。除設擺香案。邀請衆神降臨外。必須張筵。招待香主。所有香主。（即被巫醫治愈病者之稱）前往赴會供神者。多有手持竹筐。內貯猪頭小雞。線香饅頭等。以示敬神。藉香還願云。

奉垣社會寫眞 記者旁聽記

三木之下何求不得 李某寃陷沉海底
屈打成招判徒刑三年六月
高等法院認事實將判無罪

李文仁。鳳城縣人。現年二十歲。住該縣棗兒溝。家境小康。去年七月二十六日傍晚。由田間持鐮刀歸來。（割地用刀）走至村北板橋子地方。忽遇該縣駐防軍。騎兵第二連下鄉巡邏。數日前有人報告說板橋一帶有匪。曾劫三個漁人。」因此騎兵第二連。才下鄉查道。李文仁本是鄉間未經過事的農人。忽遇到十數軍隊走來。心甚愕然。不知不覺中現有不安神色。軍隊見其行動逈殊。可認爲不是善類。當即將李用繩綁起。并至李家搜索一切。在未捉李以前。該軍隊在他處。曾抓住王某二人。當捉住李時。該軍隊乃令王供李同夥劫道等情。否則即行用刑拷打。王某無法。只得任意云云。抵李家後。搜出雙甬小洋炮一支。（行獵用槍）認爲是李文仁劫路時所使之武器。乃據情轉送鳳城縣司法公署。結果判李文仁強盜罪。三年六月徒刑。眞是閉門家中坐。禍從天上來。李文仁當然不服。（此謂眞正誣良爲盜）遂上訴奉天高等法院。經審判者楊潔民。開庭審理。檢察官谷正寅蒞庭。指定律師邵恩慶辯護。茲將筆錄記下。」

問：李文仁多大歲數？

答：年二十歲。」

問：那縣人氏？

答：鳳城縣人。」

問：住甚麼地方？

答：住棗兒溝。」

問：你是作什麼的？

答：莊稼人。」

問：因你犯連續強盜罪。鳳城縣司法公署。判你徒刑三年六月。你不服上訴本院。你將理由說々吧？

答：我太屈啦。我本是莊稼人。那有胆量劫道呢。原來七月二十六。我去田間看看莊稼。有無被牲畜毀壞的。不料就被軍隊抓住啦。」

問：那個軍隊抓住的？

答：住鳳城騎兵第二連抓的。

問：爲甚麼抓你呀？

答：那天我由田間回家。走到村北板橋子地方。正遇騎兵第二連查道。我看很多的兵來。心很害怕。不知他們是兵是匪。還時騎兵第二連。抓住一個姓王的。那個姓王的就說我與他合夥劫過道。於是把他綁上。扭到我家。還亂搜索一陣哪。」

問：那個姓王的。叫甚麼名字？

答：不知道。」

問：你不知道他的姓名。他怎說你和他同夥劫過道呢？

答：他不說。軍隊就打他。因此姓王的才咬我呀。」

問：不是你家很窮。你才拿着雙甬小洋砲。去北井子板橋子等處去劫道。前後你劫三個賣魚的人。一共劫有十啦多元錢。賣魚的人被劫後。去報告騎兵二連。該連偵知。因其才把你抓的。是不是呢？

答：不是呀。我那劫過道。實在我是由田間看地回來。遇着騎兵二連。就把我抓住啦。」

問：雙甬小洋炮。不是在你家搜出來的嗎？

答：那是打圍時使的槍。我也沒劫過道。」

問：在騎兵二連時候。你已經承認。你說因爲家中窮。錢々有一天你哥々睡在家。你就出去劫道。果然劫來幾元錢。後來你以爲劫道很好。費不了多少力量。還得很多的錢。因此你就常去劫道。這些話是你在騎兵第二連親口說出來的。現在你又不承認啦？

答：騎兵第二連。把我抓去後。就動刑。將我打的沒法子。不過。才那樣說的。因我挺刑不過。才那樣說的。實在我眞沒劫過道。並且在鳳城司法公署開庭的時候。被劫的人到案。也說過不是我。不過原審不好判我無罪。因有騎兵二連的關係。現在請法官開恩吧。」

問：那個姓王的。是作什麼的。你知道不。

答：他是打嗎啡的。去年六月間。他曾去我家要過雞蛋。那時我說不給他。他還合我打過架。後來經別人勸我。說李文仁你放他去吧。他本是打嗎啡的東西。理他作甚麼。因此他就將我記住啦。當騎兵二連抓住我的時候。姓王的就說他叫李文仁不是好東西。騎兵第二連才到我家搜查。實在說起來。我眞是好人哪。」

檢察官谷正寅。起立陳述意見云。」本案事實複雜。上訴人眞假民匪。難以測度。不過按原卷情形去看。上訴人確保好人。請貴院核判。」

指定律師邵恩慶。起立辯護云：上訴人李文仁。實是鄉間良民。其被捕情形。已經上訴人自陳在卷。無須重述。騎兵二連之供詞。本係以刑求供。不足採信。並且在原審時。被害人到案。已說明伊等被劫時。並非上訴人所爲。由此可以證明上訴人無罪。至予雙甬小洋炮認爲劫路的武器。那本是打圍行獵用的。不能認上訴人爲劫路無罪爲術。請貴院宣告無罪。」

問：李文仁。你還有甚麼話說麼？

答：我太屈啦。請法官開恩吧。」

審判長宣諭、本案今天辯論終結。候宣判。並押下去吧？（閉庭）

一去一來
參事與指導官

【洮南】縣副參事官。岩尾精一。來洮任職數載。輔助縣政。策劃周詳。是以政聲遠播。四民謳歌。正在大展其學之際。忽奉上峰電令。榮升濱江省綏稜縣參事官。本埠商民得此消息。雖有不欲其去之概。奈攀轅乏術。成命難收。該氏業於日前奉令後。轉向各機關辭行。已於月之五日登車。而就新任之途矣云。又警務局指導官浦山。月前調赴開通縣警務局指導官。遺缺虛懸至今。省公署以該缺職務最關重要。乃另委日人根本接任。而重職責。聞根本乃警界老手。經驗宏富。此次任職洮南。不過牛刀小試。吾洮之警政刷新。可期而待。地方之治安鞏固。定可預卜。該氏業與日前奉命蒞洮。就指導官之職矣。」

妻嫁妾逃 周某大觸霉頭

【洮南】西市場住戶周某。山東籍也。指托坯賣爲業。數年間稍有積蓄、先娶張寡婦爲妻。因工業發達。又納王女爲妾。和度數年。尙無異說。該周某於去秋携欵回籍省親。妻於今春。將所有物品。全數變賣。轉嫁河北徐姓爲妻。妾聞信無處可歸。久住娘家。另找情人。遂其肉慾。周某於上月間返洮。遂找到徐家向妻理論。多日未有辦法。妾見周某懦弱。乃商之情人。昨已逃之夭夭。現弄得周某。灰心喪氣云。

政治工作班再出發 比較上次工作繁重

【吉林】永吉縣公署。以謀境治安問題。亟應再作進一步之努力。計劃於本月初旬出發。組織係由該縣柏縣長任班長。由各局長任隊長。各股長科員任隊員。將組織爲九大隊。分往各區。凡關係縣內治安事項。前者未曾澈底辦理完善者。今次將在出發期中。完全工作實施。其要次如胡匪之偵緝。治安預防之各事項。經今番之努力。地方平靜。人民幸福當更進一籌也云。」

飲馬河坑 京吉汽車墜入 乘客負傷三名

【吉林】鐵路局京吉國道汽車。駛行數月。除因道路關係。中途停開時間。難以準確。其他方面。均稱平順。前日上午。由新京向林駛來。在飲馬河附近。因路道不良之關係。墜於路旁坑內。車体稍有毀損。乘客受傷者三名。現均在新京某醫院療治中云。」

被地主擊斃 賊人偷盜包米

【磐石】本縣屬境富太河屯住戶蔣德珍者。種有包米若干。時値秋收。雖已收割。但尚在塲上未打。有樑上君子王利海。乘時偷取以備冬粮。詎知命途多舛。正値蔣德珍來看包米。賊人王利海見有人來即行奔逃、蔣德珍手持洋砲。當即一發。擊仲要害。立即身死。自衛團聞訊赶至。以案關人命。將蔣德珍送交警署。由警署轉送到縣云。

不幸而爲女兒身 幾世作惡墮入娼門

【吉林】東關恰春里。飛鴻書館妓女麗君玲瓏。皆係江南所產。麗君繼母某氏。對於該女。平日即甚虐待。近以一般妓女營業。均不景氣。麗君亦同一情形。而乃母之苛待。因之有加無已。麗君不堪。屢想逃出苦海。以減痛苦。日久天長。與同院妓女玲瓏。同病相憐。玲瓏年十七歲。不知緣何墜身娼門。亦以收入不佳。日受領家李春元夫婦之虐待。其痛苦之情形。皆非人間所應有。而尤爲社會之最大病態。特於月前逃入濟良所。市政籌備處。爲明瞭眞在情形起見。特函警察廳妥爲調查。結果與所稱者。完全相符。已准許在濟良所學藝滿擇配云。」

縣長召集 甲牌長開會

【阿城】本縣公署代理縣長參事官前島昇氏。爲實行保甲制度計。於昨（四日）午前十時。召集各隅甲牌長。齊集北以市場開會。首由縣長講演。並由此灌便甲牌長所負之責。並應心領神會。遵照施行。伸殖免越。藉收實效云。」

警察不得 隨便請假 以免貽悞要公

【吉林】警察廳以各區警察人員。已經裁減若干。並無浮冗人員。是以公務紛繁之際。警察人員。只有異常忙碌。邇來竟多請求掛號。究竟理由是否充足。就中有無意存疏懶。藉詞假以爲休息之目的。如率爾允許。就於警察天職有違。而公務上之努力。誠恐難周。爰令各該署。對於上次情事。必須特別注意。不可率爾允許。以重公務。而免群起效尤。養成不良之風氣也云。

醫學會訂期開會

【撫順】醫學研究會。附設於商會內。自事變後。敷衍至今。從無人研究。不過徒有虛名而已。以致數千年眞傳。勢將紙形淪沒。良可慨嘆。時値科學進化時期。西醫盛行。漢醫勢將無人過問。推其原理。不外被一般不學無術之庸醫。致誤傷生者。時有所聞。現經醫界有志者。擬加以整頓。按警務廳原來簡章均不合用。急應設法改善新章。日前召集經一度討論。議定十月十三日開會。以便研究應興應革事宜云。

縣商會改選延期

【撫順】縣街商會。於本年九月間。例應改選會長。以符定章。日前招集全体董事會議。因現任會長。關於市街遷移事項。及商會在新街基建築會舍。尚須與炭礦交涉。並與武岡會長之訟案未解。如調改選。即不可能。綜上數端結果。董事議決。又延期六個月。屆期再爲改選云。

電報局現已停辦

【撫順】新市街電報局。原租住之房間。現當拆除運往新街其建築之間。卡電報局長。乃具情電電會社。擬傳出消息云。將臨時封鎖。以待新街宇舍。再爲開辦。縣街各機關聞訊。曾一度設法挽留。據竟未發生效力。現已正式停辦。所有應用物品。暫歸新站日本電報局保管。全体職員。即調回奉天總局服務云。」

千金寨保 調查戶口

【撫順】邑千金寨保辦事處保長黃毅。現奉縣當局訓令縣街居住之市民。急應澈底清查並肅淸不良份子。而保公安。該保長特招集各甲長。分赴各該管區。立即着手淸查戶口數目及成績。以憑轉報云。

一善堂公所 擺齋渡衆

【彰武】城內西南街。理善勸戒烟酒會。一善堂公所。於昨古曆九月初八九。作公齋三日。專爲勸除不良嗜好。研究和平慈善之心理。頗得一班人士之愛戴。而是日就理入條求順者。人數甚夥云。

丸八製 斯內爾瓦斯發生器

問：近來各商店出賣的丸八製「斯內爾」瓦斯發生器究竟是怎樣的東西呢？

答：我現在正使用這種東西、實在是非常的珍重牠、因爲在我的家庭內所謂人生問題、首重衛生、所以時常考慮其能清潔而且便利的爐子、恰好現在有這種「斯內爾」瓦斯發生器出現、經濟、使用簡單而便利的、經最近使用經驗之結果、在我的家庭裏、這種爐子實在可以說是最適宜的精良器皿了、

問：那麼請您把所知道的「斯內爾」瓦斯發生器的特長告訴我一些才吧！

答：舉一個例子來說吧！倘若是一旦之間、有不速之客駕臨、在談話之間、只要有一枝火材就能很簡單的燒一壺開水泡一杯茶來喝僅這一點已足証明其非常的便利了、此外如火盆燃燒木炭點火時或洋爐子點火在下部用「斯內爾」發生器的火力、也能很爽快仍點着火、實在是理想的簡易淸潔的用具、

問：此外還有其他的用途麼？

答：無論煮什麼東西、皆可隨意、器具本身的全部裝飾便利、故携帶亦甚便利、如旅行、遊山、乘車、乘船、可隨時携帶使用、家庭用之亮爲便利固勿待論即化學試驗、醫院消毒、乾燥、熱器、藥局煎藥等與在工業用則鍍金屬等之機械金物之溶接、鍍金鍍銀及其他種々之用途很多、在發揮簡易、便利、經濟等能力上、實非其他火爐子所可比擬、所以我勸你也備置一個「斯內爾」發生器才好

經濟第一堅牢至便

全滿洲總發賣元 合資會社 大連洋行 大連市連鎖商店街 電話代表三三七〇一番 振替大連二九一番 支店 芝罘 電報(タ)又八(タヨ)四

製造本舖 丸八製作所

耳鼻咽喉專門科

森本醫院

大連市大山通六十三番地 電話二、五三七〇番

院長 醫學博士 森本辨之助

廣告

四季輪次 布疋綢緞 批發零售 遂意參觀

時令循還 皮棉單裌 價格從廉

呢絨襍貨 服料俱全 歡迎主顧

大連市 浪速町五十番 協茂盛綢緞莊謹啓 電話 零售二、四九八八 長批發二、五四五三 零售二、四六三三

奧町五十四番 協茂東綢緞莊謹啓 電話二、五〇四七

日語名著！參考良書！

漢字索引模範日語辭典

（定價大洋一元三角、郵費一角）

大連市奧町八五 發行所 泰東日報社出版部

批發處

奉天商埠地 東方印書館　奉天鼓樓南 關東印書館

大連西崗子 啓化書社　錦州東大街 三元堂書局

新京三馬路 德和祀書莊　齊々哈爾 興元山房

哈爾濱道裏 國際協報社　安東財神廟 誠文信書局

各地泰東日報分社有名書局均經售

調味精粉

味の素

(味之素)

「清蒸冬瓜」是秋季最時髦的菜、如果把那瓤子掏出去、裡面放上了清湯、若不加上火腿肉塊、松蘑、備務必投入一些味の素一蒸、眞是好吃、一嚐存着三天的味兒、那麽諸君不妨試驗一番好了

(C—451)

明治加糖奶粉

代替母乳之最適品

用法簡易

價格最廉

大連 明治糖果公司 奉天

漢譯詳註

日文尺牘大全

研究日語之寶貴資料!國際社交之必備寶典!

各官公署
各級學校
各地商會
及其他各
公私機關

推奬購用

(定價大洋一元二角郵費八分)

大連市奧町八五(振替大連一三七三)

發行所 泰東日報社出版部

批發處

奉天商埠地 東方印書館
大連西崗 啓化書社
新京三馬路 德和昶書莊
奉天鼓樓南 關東印書館
錦州東大街 三元堂書局
哈爾濱道裏 國際協報社
齊齊哈爾 興元山房

—經售本書之泰東日報分社地址—

新京 永樂町二丁目
奉天 大西邊門外分所東側
哈爾濱 道外北十道街北頭
吉林 老晉鹽胡同
齊齊哈爾 臨陽胡同
安東 八道溝新豐街
營口 小紅樓北德盛後胡同
錦州 東關上帝廟
承德 四道街
遼陽 城內大什街
旅順 柳町
金州 驛家街

(此外各地分社及有名書局均代售)

秋月町驚人大火 五木場慘兆焚如
狂風爲虐延燒多時始撲熄
慘餘瓦礫損失萬數千餘元

星火燎原。爲害甚於洪猛。吾人對此實不可加之意也。查每年大連市內被害於火者。其數不勝枚舉。損失數額每年超過數十萬元之上。不謂不鉅矣。最易發生火災之期。多在深秋及寒冬兩季之中。刻下已屆秋暮冬初。居民**需火**之處較多。故市內大連消防署並小崗子沙河口各分署。現已着手準備奉行防火宣傳。以喚起三十萬滿日市民之注意。距於昨（九日）下午一時二十分許。西部大連沙河口管內神社後身秋月町公學堂前秋月町小坡上一帶之木場突發生驚人**大火**。當火起之後因發覺較遲。加以昨日狂風鎮日不止。火因風助。蔓延甚速。迨至發見時。則火勢已大作矣。一時烟火瀰漫。烈燄冲天。而各木場所儲存之物件殆爲最易引火之木材或竹類木屑等物。故火勢愈燃愈烈。事主發見後。急報告沙河口消防分署。馳至撲救。因火勢**猛烈**。當又通知大連消防署本部及小崗子消防分署。明治町消防分署。旋即齊行馳至現場。協力極加撲救。時火已延及鄰近木場。勢益擴大。撲救多時。未能熄滅。一時圍觀者麕集。人山人海。秩序大亂。幸時當白晝。倘無意外發生。罹災者雖擬向外移搬家器等物。因該處一帶已被火燄所圍。不得搶搬。所有器物。亦悉**被燒**。院中所堆積之木料。悉付之一炬。直燃燒至二小時之久。至下午三時許始漸熄滅。計所到消防員不下百餘名。附近水流成河。木場處被火仍繼續燃燒。至午後五時許餘燼。景象甚慘。頓成一片瓦礫。餘物無幾。**損失**不下萬數千餘元。至於起火原因。刻尙不明。該管沙河口警署當傳訊一般關係事主。調查眞相云。

市立協和實校 籌築校舍
即將招標興工建築 預定年內完成工事

本年五月初旬正式開學授課。茲緣日有力市會議員諸氏多方奔走。乘將多年懸案解決之本市國人子弟中等教育唯一之實業學府。市立協和實業學校。本年始屬初創。而學級已有三級。計共一百八十餘名之學子。於開學之始。即由市當局及該校當局向大連市第三小學借得教室授課後。市當局爲選擇相當建築新校舍地點。於最近始克選妥市內秋月町（沙河口神社後東）空地。興工建築。而該處向爲一般材木商鄰居之地。此次由市當局及協和實業學校接洽後。以該處爲建校地址。已決於日內將所有占居該處之木材廠。驅逐他遷。其建校之工事計劃及建築願書。前由市役所學務課計劃後。遞呈於市役所當局。以建校事急不容緩。如斯市當局已於昨日（九日）將建校願書呈遞於大連民政署及旅順關東州廳當局。並附有建校之計劃圖樣。以及各補說明。近即籌備。建築工事。投標手續。以便早日興修。蓋天氣漸寒。目下如不即時動工。恐非冬季。工事不利。且於來春第一學期學生昇級二年。其第一學年學生。無從收容。而第三中所借之校舍。至來年擬不借與本校學生之用。而本市之滿日學子昇學。與日俱增。自不待言。故市立協和實校來年如新校建築成功後。其來年度第一學期生。其必行增加。已在意中。市當局對此。亦有相當之考慮。以免一般學子走入失學之途云。

水公決於明春 增加學級
救濟一般失學兒童 其他各公亦擬擴充

大連民政署地方課學務係與教育會。並及此次國勢調查情形。本市日滿人口。有與日俱增之勢。而國人之小學教育機關則僅西崗子公學堂。沙河口公學堂。土佐町公學堂。秋月町公學堂。水源公學堂伏見台公學堂等。其中以高等科專收女生之伏見台公學堂、成立年數較多。其外各公學堂均以歷年來之人口增加。生齒漸繁。陸續成立者。而最後成立者。爲本年度新成立之水源公學堂、學級較少。但以其附近之居住市民子弟求學情形有增無減。學務當局。無未雨綢繆計（已予算於來年度春季。酌量情形。增加四學級。以補救未入失學之途。而俾期大好光陰之學子。但在可能範圍內。尙予容其他各公學堂。收容範圍。市將盡量擴充。其如旅順等之各公學堂。不足收容學子。而來連入學者。較難在期科考時代。一再選拔。始能入學。學務當局。亦必有以善其後也。

東光籃球隊 應戰海師
今日午前七時 於東光籃球場

奉天省海城師範學校。當茲秋高氣爽。特組織旅大教育參觀團。於月之六日午後四時二十分來連。稍事休息後。即赴各處參觀。並鑑及連濟籃球之發達。特誠不惜路途跋涉之勞。特邀各籃球隊所相約友賽。昨前兩日。與本埠業餘飛飛兩籃球隊。已應約賽畢。海師頗得成績。頗受觀衆讚許。聞又約安本報隊（東光籃球隊）定於今晨（十日）七時。於奧町北端東光籃球場友誼比賽云。

大連中學校 舉行落成禮
定本月十二日

市內沙河口下荻町。於本年春興工建築之大連中學校。已經九月餘之久。現已竣工。其規模之宏大。洵屬本埠獨一無二。茲定本月十二日午前十一時。於該校內。舉行落成典禮云。

市內各警察署 取締不良小販
訂定規章違反者嚴罰

市內四警察署司法保安係兩當局。對於肩挑背負魚或收買破爛販夫走卒。逐日行商各住宅行巷。各戶應酬。咸感苦惱。致每發生兇暴性之慘殺事件等。多以彼等所演出。故取締此項。必須嚴重行之。此次乘檢查彼等行商人之定期許可證之機。通知大連行商人組合。而小崗子警署并沙河口水上大連三署。將與該組合取一聯絡。對取締行商人。更加一層緊張。由月之二日。已開始檢查。該署連日以來。召致有四百餘名之行商人至署。曾有如左之警告。

一、許可證不準轉與他人。
二、沿街售貨時須將許可證携帶之。
三、至常串住之主顧宅時。非先通聲有應答之人。不准擅扉而入。否則不能任意入人之室內。
四、賣貨時不與知照。不可進入屋內。到處巡視之。
五、要持正確之計器。使用不可欺人。
六、有背反營業上之命令事項而觸及犯罪之法律時。處予取消許可。并施以其他之應得處分。且以後不准行商。

查現在市內滿人行商者。計有一萬二千人。而面容多帶殘忍性者。多爲山東人。故關於對於不良行商人。決施嚴罰與分之方針。該警署對於一般市民報告行商人有不正之行爲時。將彼等胸章番號記明可也。

婦人團募捐 成績甚佳

大連婦人團休聯合會。於九月十八日之滿洲事變紀念日。舉行街頭捐款。以作慈善成績甚佳本市捐金三百三十四元七毛一分。哈爾濱三十元。日本內地後援會六十六元。計共四百三十元七毛一分。其中刊印宣傳單等費。七十二元三毛八分。免除淨剩。三百五十八元三毛五分云。

本報社長 昨已東旋

本報社長風見章氏。爲出席本社股東總會來連。滯留數日。刻以日本政界事冗。必

市役所計劃 擴張中央公園
最近即將着手實行

本市中央公園。建設多年。頹廢不堪。市役所當局有鑑於此。預定以七個年之繼續事業。積極的施以化粧。而使成一大公園。此種計畫。已由昭和八年以來。設水泳場。每年提存預算三萬元。設兒童遊園地及溫室花壇等諸種設備。不久即將着手實行。將更於十一年度內。提出預算三萬金。對於市民運動場。（二萬五千元）新設木橋（一千元）園內設新小道鐵（二千元）修理虎溪橋下之谷間（一千七百元）等。將公園內除設周圍四百米之市民運動場外。有籃球場並新設滑冰場。此後市民之家族會町內運動會等。皆可使用。故中央公園。加以大大的擴張。專以便利市民云。

雜貨商失盜 報警搜查
損失二百餘元

西崗子永樂街六番地雜貨商德泰公主人陳芝山。於昨日（八日）午後十時許。已同其櫃度等就寢。不知何時。有歹人乘夜潛入。將其錢櫃撬開。盜去金票二十三元。鈔票十三元。除中交紙票二元。現洋九十元。小洋一百零九元。計共二百八十九元餘。並衣物一件及今晨（九日）五時許。其櫃夥起床見門戶大開。知必失盜。乃急報執事陳芝山。當即赴西崗子警署司法係報告。仰予搜查。該署據報。准予搜查云。

四鄉果園收支 擬改金票

關東州廳當局。以管內旅大金普皮各地因小洋銀之缺乏。致弄得錢法毛荒。金融吃緊。商工各業。人心不穩。影響市面匪淺。爲維持金融計。此次特招開重要幹部會議。經幾度之討論結果。將來對於各會屯中之事務所徵收賦課等。咸改作以金票本位。但各農村井各果樹園之家。收入皆爲金票。以所售之鮮果等。支出之苦工用度等。則爲小洋。兩相換算。其損失相差太甚。固勿贅言。爰列下對於改用金票之聲。高唱入雲。至於實現之期。當不在遠矣。

國勢調查成績 日人不如滿人
責任者亦莫不關心 小崗警署頗爲憤慨

大連市之人口數。經第四次國勢調查之結果。已突破五十萬而至五十一萬零數千人之衆。國際都市之大連。振興與否。可想而知。對於此事之活動。經費苦心。努力調查後之大連四警察署。刻下正在着手整理中。惟此次值國勢調查之際。因趣旨不徹底。預想調查漏者。滿人占多。然較之日本人。及而所獲成績甚爲優良。故當事者莫不喜形於色。考厥原因。各警察署。對於滿人方面。惟恐不明瞭徹底之趣旨。即行督勵署員於一星期前。按戶訪問。即便說明一切調查之重大意義。就中占管內過半數之滿人之小崗子警署。依賴爲生者甚多。朝出暮歸終日在外。因該署警務高等兩係警員下總動員令。自上午三時頃。即實施訪問滿人住居之戶口。始收超過預想以上之成績。及至十月一日之當日。早已將申告書提出。即大連沙河口兩署之滿人。亦比日本人報告較早。而彼等目不識丁者。皆衍代書所爲之稽具。可見較日本人稍爲關心。反之日本人成績。甚爲不佳至當日下午四時。倘有未報告者甚多。就中滿鐵高級社員官吏及學校之教師等。成績更較不良。小崗子警署紅葉町警官派出所管內之某官廳管任者。直至正午時分。始由夫人備員持白紙呈遞。想身爲管內重大之責任者。竟有此種態度。該署頗爲憤慨。因住當衛之日本人方面。莫不議論紛紜。貼爲話柄云。

▲經理大中華唱片▼

不出門戶便可使

小達子

狸猫換太子貢獻在我們眼前且名角齊備逢意挑選

▲定價金票一元二▼

大連　天成號綢莊　電話二六七五六番

關東遞信局 實行大異動
已於八日正式發表

關東遞信局。乃感辦公人員不足。特實行大異動。將大連貯金管理所庶務課長補充大連中央郵便局貯金課長。村上新京中央郵便局貯金課長。依願退職。同時於八日並有如左人事異動之發表。

遞信書記　井上　光重
任關東遞信官署遞信副事務官
敘高等官七等
八級俸下賜
新京中央郵便局臨時在勤
同　荒木　忠夫
新京中央郵便局爲替貯金課長
同　田寧　富之
新京中央郵便局小包郵便課長
同　野波　岩市
補大連信濃町郵便局長
同　三重　野巖
大連中央郵便局爲替貯金課長
同　櫻庭平太郎
補大連大山通郵便局長
同　後藤　建男
大連貯金管理所庶務課長

善堂九月份 收支報告

市內惠比須町宏濟善堂。開

工大征連足籃球隊 已奏凱歌而還
足球一結果四對一挫滿鐵 籃球三五比二四敗工專

旅順工科大學足籃球隊。此次借來連遠征。比賽結果。足籃球隊皆獲勝利。該隊已於六日午後凱旋旅順。今將其戰況果誌於左。

五日午後四時。於大連運動場外場。旅順工大足球隊對大連秋季足球聯賽冠軍滿鐵隊作友誼賽。雙方勢均力敵。幸工大防衛堅固。連戰連勝。且前軍活躍異常。工大隊勝。六日午前十時。於大連工專球場。旅順工大籃球隊對南滿工專。作投除定期戰。比賽結果。以三十五對二十四之比。工大又勝。工大工事陣容如左。

工大隊		犯規	得分
左鋒	王天成	○	八
右鋒	陳孝祖	三	十四
中鋒	潘寶信	一	七
左衛	張宏權	一	四
右衛	盧士祥	三	二
總分			三十五

工專隊		犯規	得分
左鋒	竹中	○	八
右鋒	赤本	○	三
中鋒	三吉	一	十
左衛	小南	一	二
左衛	清水	一	一
總分			二十四

入滿証明書 限期止發

滿洲國政府爲維持滿洲國內之治安計。於本年四月當制定中國勞働者入滿取締規則。由直接監督機關大東公司對入國者發與証明書。持該証明許可入國。否則禁止登陸入滿。自實行後。市內各警署爲謀在滿洲並州內及大連市之中國商民。對於入國時之便利起見。應大連西崗兩商會之請。代向各返國之商民發與証明書。一方對於未實行該種取締規則以前。於四日前返國未持有返滿證明者。若有其家族人氏向警署請求者。經訊問一切。詳細調查確屬事實後。亦發與証明。郵往本人原籍。俾持該項証明再行返滿。該項特殊制度施行後。終日前往要求發與該項証明者。爲數頗夥。各警署高等係懲及若如此發與。時無終止之日。故此次決定於來月一日截止。於四月前返國之滿民。擬返大連者。視該人可急往領取可也。

日海軍訓練機 昨日飛抵本港
自橫須賀至大連間 飛行僅需十一時餘

誇耀於日本海軍航空隊。爲日本最大之飛行艇。橫須賀海軍航空隊所屬二號飛艇。其七連橫須賀間之往復訓練飛行。於已八日旅行。由指揮官三田國雄大尉以下鹿野星野兩航空兵曹。江島機關大尉及中西二等整備兵等七將校搭乘之下。午前五時三十分（滿洲時間四時三十分）自橫須賀出發。向大連港突破碧晴之秋空。一路飛航而來。當日午後三時。有滿田旅順要港部司令官。久保田參謀長。鈴木大尉。於本埠頭長。高山船舶課長。及岡野大連市助役等。乘鐵島丸出港迎迓。該艇經過朝鮮南岸。越過山東高角海面至旅順上空。迴旋一週。以表示對市民之敬意。後於定時間（午後三時九十分。自旅順方面飛來。銀翼翩翔於大連上空。午後四時十分。繫留於大連港第四埠頭附近港口。計該飛艇自橫須賀出發地飛至大連。僅需十一時四十分許之最短時間云。

日前宮內次官 昨日來連

日本前宮內次官關屋貞三郎氏。率同其令郎夫彥君及令愛美惠子。自順道經由朝鮮來連。已於七日午後十時亞細亞號快車抵連。投宿星個浦大和旅館。昨日午前十一時訪問民政署關屋氏。以初代大連民政署長之關係。而於貴賓室內講演十二時許始辭去云。

大連一中校長等 組滿人風情鑑賞團
實地鑑賞劇院娼館 供教科書參考資料

大連第一中學校石川校長以下鈴木少佐武官軍事教授。並縮勇法律教授等一部分十餘名各科教授。此次爲謀鑑賞市內滿人商業中心地之各接客業者因有之滿洲國風情。以作教科書參考之資料。特組織滿人接客商實地鑑賞團一行十餘名。定於今日午後二時。由西崗商會外交主任劉煥彥君率領。視察滿人澡塘。滿人飲食店。滿人娼寮。滿人戲劇。滿人大烟館及滿人住宅等。其中各予定鑑賞地。在時間許可內。並擬實地的鑑賞。實行沐浴及實地觀劇等。領略內中之眞情云。

道德講演社 業已開講
往聽者頗踴躍

萬國道德分會。爲宣傳道德。勸諭人心計。特於日吉町九番地設立道德講演社一所。已誌前報。業於本月七日晚七時。已由新京萬國道德總會特別派遣講演團岳興華先生與宋曉天女士。開始講演。講題大旨除深將該會宗旨事業闡明外。對於家庭教育。父道子道。婆道媳道。詳細解釋。堪稱理書情切。是以聽衆莫不深感於中。一時寂然。極呈蕭道氣象。雖初次講演。而聽者竟接踵而至。以致堂中人滿。向隅嘆者實大有人在。聞該會此後定於每晚七時至八時半講演。各界熱心道德者。盍往一聽。

復縣視察團 來連視察

滿洲國自成立以來。各省縣當局所轄之地方行政等事項。無不關心時行遴選省縣中適當人材。視察各地之農村行政等。昨日大連民政署地方課。接奉天省復縣官署之公函。視察團員二十名。由該縣縣官宮崎燕及股長王延弼二人率領之下。定於今日十日來連觀察各地云。

大連西崗　同樂舞台　電話三一九八七

特別大減價

價目　包箱小洋八元　樓池小洋一元　池後第六排小洋八毛　邊座小洋四毛

少春李　小達子　毛包曹

小啓山　芙蓉花　金少寶

陽曆十月十日（星期四）晚演

（五本）狸猫換太子

十月八號開業

金州料理　金城飯店　歡迎主顧

大連西崗得勝街三十三番地　電話（三）三五八

哲明醫院　各科治療　院長　謝寶賢　遼東町四十番地　電話三三一一二番　入院隨意

全世界未見 類例之 生殖器障害 神經弱衰之 特效藥

專賣特准

康阜爾萠

人生以何物爲幸福非位高官貴之故也非財多家富之故也惟以健康爲幸福世間擁有鉅萬財產富比王者然因身体虛弱不能享人生無上之幸福夫婦和合之愛漸衰而起家庭之風波者不乏其人如欲享人生之眞幸福者務須保持身体之健康而得天賦之快樂永不失闔中之歡是爲緊要若夫德藥康阜爾萠係據最近進步之阜爾蒙學說以特殊方法抽出各臟器阜爾蒙之製成含有阜爾萠之最適量醫藥學界諸博士均經試驗皆稱揚其功效之絕大歐美醫藥界推獎不措之高貴藥本藥有粉片液三種醫師使用注射液一般人可用片或粉藥其用量適宜其功效卓著因生殖器發育不完全生殖機能障碍性的神經衰弱等常覺不滿自增快者服之即得康復精力壯盛前後判如兩人自保服用本藥之曉凡願享人生之眞幸福者無論身体之健不健請速服本藥勿失勿錯

【文獻說明書送呈】（男用・婦用共）

【適應症】

生殖器發育不全　生殖器之發育不良、二次的性徵發現不全、不毛症、不姙症、無月經、

生殖器機能障害　早漏、夢精、遺精、陰萎、勃起力減退快感不良、不感症、膣痙攣等之疾患、

性的神經衰弱　頭痛、頭重、不眠、記憶力、思考力判斷力等減退、疑心疾、四肢及腰部之厥冷等之疾患、

（男用・婦用共）

【包裝價格】

品名	容量	價格
注射液	一管二cc五管入	金五〇〇
注射液	同上一〇管入	金九五〇
藥片	六〇錠入	金二五〇
藥片	一八〇錠入	金七〇〇
藥粉	三〇瓦入	金三二〇
病院用	注射液五〇管入　一〇〇管入	
病院用	粉末一〇〇瓦入　二五〇瓦入	

男女用用

製造元　國際何爾猛研究所　大連市浪速町一四七

總發賣所　日本賣藥會社　奉天、哈爾濱、出張所

特約店所在地　大連、旅順、金州、皮口、瓦房店、營口、海城、鞍山、遼陽、奉天、撫順、安東縣、鐵嶺、開原、四平街、昌圖、公主嶺、長春、吉林、哈爾濱、齊齊哈爾、其他各埠著名藥店全有代售

神秘之窟

（八十六）春水生著

第三十八回　秋菊經霜含苞待放　春蠶織繭除死方休

大家正不懂金香爲甚這樣怕羞，只見金香睫的一站，倒嗔道，你怎麼的，只見金香衣褶最深處，滾下一隻瘦不盈握的手在牀沿上，那指頭恰似百足之虫死而不僵，蠕蠕動著，更只見錦仙臉色，越發紅潤，大家登時心裏明白，慧零笑道，弟々，你見了媳婦兒，卻又忘自已有病了，金香偷偷的對藍胡氏喊嗟一聲，藍胡氏忙道，不錯不錯，老太太還惦記著孫媳婦兒，該去老太太那邊坐一下，我把少爺病已大愈的話，說給老太太聽，好讓老太太歡喜呢，說着，携了金香手上樓去，藍胡氏等才出去，阿紅巳應了定心茶來，一路走着，咕噥道，偏是忙，偏是這位那位鬧客人，何媽又懶得要死，不肯多走一步回一聲，阿紅走進房，向慧零道小姐，底下有客，碧筠一聽，忙說道，阿紅，不是甚麼客，你統不記得舅少爺，在樓下坐著，一個人冷淸淸的，還不請他樓上坐地，碧筠話還未完，牀背後轉出個劉琰來，勉強笑道，我早就上樓來哩，你們鬧著新小姐冲喜的事，我沒參加的必要，落得躲過一邊，不聞不問了，慧零由笑道，舅舅到了，沒說得幾句話，我原說怎麼就不見影子，原來躲在牀背後，這時碧筠忽然大悟，拐起手腕看一看錶，頓足道，錦弟一病，把我也病昏了，阿紅你去瞧瞧樓下來客，問可是胡少爺，倘然是胡少爺，立刻請他樓上來，我們姊妹朋友，往後聚會的時間不多，可不能儘講禮數了，碧筠說到末了，低著頭，把阿紅端的定心茶，接過來，備阿紅速去，慧零道，是那個胡少爺，不是胡銘廟的哥哥，學西醫的那個胡小胖子麼，你不知道家祖母，是不贊成服西藥的哩，碧筠搖搖頭，只把定心茶喂給錦仙喝，不移時，阿紅來回碧筠道，周小姐，一些不錯，正是胡少爺，碧筠探身到門邊往外一瞬，只見胡聿新坐在外邊屋子裡，便吩咐阿紅好好看護錦仙，招劉琰慧零到外邊來說話，劉琰慧零，不知碧筠葫蘆裏賣甚麼藥，依舊走到外邊，只見碧筠已引著那姓胡的走入慧零房裏，說道，借慧姊房談幾句話，諒來還不妨事，慧零愈疑，只得和劉琰一同走入自已房裡，瞧胡聿新，果然不是胡小胖子，碧筠道這是誰介紹過了，這才把從和慧零告別回家起，周氏周其昌，如何苦苦哀求，朱而福周似當如何武斷作伐，賣慧零劉琰如何如何杳無消息，父母所許給的人，誰知就是舊友胡聿新，並說到胡聿新負氣出走，從此揭破秘密，如今定期今日下午，錄給陳自强作七姨太太爲止，慧零一聽到陳自强三字，驚異道，陳自强，可是陳四太太家的陳自强，碧筠道，就是他，就是他，此時門外腳步一掀，走進個人來道，他是誰呀，大家一看，說話的是黃老太々，一手挽著金香，大家連忙讓坐，黃老太々笑道，小寶貝，今天僅喝一淺盌稀飯，這可把我害瘋了，聽說琰官也來了，還有那周小姐的胡少爺也來了，眞是的不論男孩子女孩子，都該早些成對兒，像小寶貝一般，沒還孫媳婦，他怎能喝上一淺盌稀飯，他喝了稀飯，還會該我們安安樂樂的吃飯了，明兒還盤々的樂他一天，你們都不記得明日是寶貝生日嗎，往後你們喝酒的日子可多了，他們的喜事，我還想儘年內趕辦，他老子躲在蕪湖，我非叫他親自送一項見兒媳婦的覲儀來不行，黃老太太還待說些甚麼，何媽二次來請吃飯，胡聿新卻待告辭，反是黃老太太不許，說今日來的，都是福星，一個也不讓走，藍胡太太要不說小肚子吃了風害肚子痛，我那裏便讓她走了，年月日吃飯是實，快來快來，大家只得陪黃老太太在膳室用了中膳，又好容易等黃老太太想起念佛和睡午覺兩件大事，大家又在慧零房裏密議，依慧零意思，還嫌礙着金香，碧筠道，還是我的賦友，小時候我還常和她扮假夫妻，我眞不想避她，慧零道，你剛才說，要懇了，陳自强幾位姨太々裏，你的便是陳自强，還可不必蕩的事，只四太太一句話，那解就推四太太是他的性命，天大決下來，況且四太太那邊，我已着人通知，一會便到哩，碧筠把手搖了一搖道，論慧姊這麼熱心，正該萬分感謝，只是我周碧筠生不逢辰，死無足惜，白々費慧姊的心了，諸位想，家父母既然忍心把女兒投到點跳裡去，無非爲了幾個錢，即如慧姊所說，陳四太々有能力，叫陳自强消滅這個淫念，卻不能叫家父母消滅這個貪念，世界上的我，只有一個，世界上的陳自强，卻不知有多少，等會出了個陳自强第二和陳自强第三，那可找不到陳四太々說話，我周碧筠依然是個不了啊，慧零道，那麼你是願意嫁陳自强的了，猜可出人意料之外，碧筠道，爲環境所逼，願意也是如此，不願意也是如此，我已經不忍想到我的將來，碧筠便有些嗚咽，聿新道，有一事，我還沒報告，我乾爹那裏，已得到周氏女士失踪的消息，乾爹只認做周女士被綁，準備領去贖票

大阪商船定期輪船

◎開往門司神戶大阪 廣島寄港
午前十時起 ×印一等不載客
吉林丸 十月廿一日
西米利加丸 廣島寄港 十月廿一日
×夏得爾丸 十月十一日
哈爾濱丸 十月十四日
熱河丸 十月十五日
貝加爾丸 十月十七日
烏蘇里丸 十月十九日
烏拉爾丸 十月廿三日
×長春丸 十月十日
◎開往基隆 高雄行
中華丸 十月廿一日
◎開往天津 青島寄港 △印不載客
大華丸 十月十一日
志摩丸 十月一日
朝熊丸 十月十六日
日東丸 十月廿四日
◎開往橫濱 △印不載客
日東丸 十月廿九日
志摩丸 十月十三日
朝鶴丸 十月廿一日
◎開往經育行 急行船經由神戶橫濱 客御斷
北海丸 十月廿一日

大阪商船大連支店
新京代表電話 四一三七番
新京出張所 電話 四〇一九番
奉天出張所 電話二二一八六番
（船票發賣所）

日本國際觀光局
滿洲旅館協會 電二二三六二八
大連市伊勢町 電（二）二九五九四
町觀光局沙河 電二二七〇三四
口出張所 電話四一九五〇六
營口觀光局 電話一三七六
撫順觀光局 電話三三五四
奉天觀光局 電話七九一
哈爾濱觀光局 電話三七九八
新京觀光局
◎船票發賣所
◎專屬貨客經理店
大連市山縣通二一二

國際運輸株式會社
大連支店 電話二三一五一番
同販房電話長二六二八三番
荷扱所 電話長二四八〇二番
支
奉天、鐵嶺、營口、安東、四平街、
鄭家屯、洮南、通遼、新京、下九臺、來
花江、伯都訥、哈爾濱、傳家甸、松
成盤、井、溝、村、子局、昂昂
安山、釜山、龍井村、上海、天津、
仁川、元山、會寧、北京、大連、
津、開、雄基、草梁、平壤、營口
隆、城、清津、山城、三峰、興
凡左記各支店營業聯絡運輸之貨物
揭載、各、車、高雄、京城、
左 引換證由

大連汽船定期行輪

◎開往青島上海（上午十一時）
青島丸 十月十日
大連丸 十月十二日
奉天丸 十月十五日
◎開往天津（塘沽止）
天潮丸 十月十日後三時
長平丸 十月十二日前八時
天津丸 十月十四日後九時
◎開往安東（船客搭載）
天潮丸 十月十四日後五時
◎開往龍口（船客搭載）
龍平丸 十月十四日後六時
◎開往基隆高雄行（船客搭載）
山西丸 十月十八日後四時
山東丸 十月廿九日後四時
◎開往敦賀新潟伏木（船客搭載）
河南丸 十月十一日後五時
河北丸 十月廿一日後五時
◎開往北鮮
遼河丸 十月廿七日
◎開往壹岐島行（船客搭載）
濟通丸 十月十日後二時
◎開往營口（船客搭載）
河南丸 十月十二日
河北丸 十月十五日
◎開往鎮南浦（船客搭載）
日東丸 十月十一日

大連汽船株式會社
電話代表二七一三一番
專屬貨客取扱店（大連敷島町）
永和公司 電二七七二九番 二七八六八番
大阪神戶航路貨客取扱店（須磨町）
澤山商會 電二九三六五番
臺灣航路貨客取扱店（大連敷島町）
電二四六八一番
丸二商會 五八八八番 二四二六四番
大連船票所（大連伊勢町）
案內發賣所 電話二五九五四
國際觀光局

東邊道汽船輪行輪

◎開往芝罘威海仁川 十月十三日 後六時
利通號
◎開往門尾廣島 十月十五日 後四時
照國號
◎開往芝罘 十月十一日 後六時
昌平丸
大連市加賀町三〇
惠通行 電話二二三八一八番 六一五一

日清汽船定期行輪

◎開往青島上海
華山丸 汕頭寄港 十月十六日
唐山丸 福州寄港 十月十九日
嵩山丸 汕頭寄港 十月十日
芦山丸 福州寄港 十月十一日

大阪商船株式會社
大阪 電話二、四一三七番 大連支店
國際運輸株式會社
大阪商船貨客事務
大連支店
同販房 電話二二三三一五一 六二八二一

近海郵船定期行輪

◎開往長崎鹿兒島
千歲丸 十月十日
淡路丸 十月十五日
◎開往橫濱
新潟丸 十月十三日
勝浦丸 十月廿八日
◎開往天津
新潟丸 十月十八日
勝浦丸 十月一日
◎開往營口
玄武丸 十月十三日
宮浦丸 十月廿二日

朝鮮郵船大連行輪

◎開往基隆高雄
岩手丸 十月廿一日
◎開往鎮南浦仁川
岩手丸
◎開往青島仁川
會寧丸 十月十一日
◎開往北鮮博多長崎鹿兒島
錦江丸 十月十三日
角行
以上各輪之出口日時間或有變更

日本郵船大連出張所
電話二三七三九 二六七一二番
水路圖誌海圖販賣所
九州郵船株式會社、大連代理店
德白星汽船會社船客業務代理店
近海郵船株式會社 大連代理店
朝鮮郵船株式會社
理店
日本郵船出張所代理貨物
日本國際觀光局船票發賣處
大連市敷島町六番 丸二商會
電話二二四二六四番 二五八八八番
大連市伊勢町 電二九五九四

阿波共同汽船行輪

◎開往芝罘威海衛青島後七時
第十六共同丸 十月十一日
◎開往芝罘威海衛仁川後七時
第卅六共同丸 十月十六日
◎開往大津午後七時
長山丸 十月二十日
◎開往仁川鎮南浦 午後九時
長山丸 十月十四日
◎開往芝罘後六時
第十八共同丸 十月十二日
本社代辦山東鐵路及朝日鐵路各種運輸一切事務
大連市山縣通二〇〇番地
阿波共同汽船會社
電話長二六五〇一番 六八九一

政記輪船行輪

◎開往芝罘青港廣
豐利號 十月十二日
◎開往龍口
有利號 十月十日
◎開往威海
公利號 十月十二日
◎開往芝罘
永利號 十月十日
大連市監部通三十九番地
政記輪船股份有限公司
代表電話二、四一四一番

泰東分類欄

五行欄 一次一元 四次三元 七次四元
十行欄 一次二元 四次四元 七次六元
求事廣告半價，不出名者倍價，名在此加三成，全年半價

要有開官式以及手提金庫供給
大連浪速町 電二三〇一五
山形洋行

電話商會
地點常盤橋東 西通入口路南
電話
賣買、無費辦理手續 並出貸薄利金融
大連市西通九三番地
電話商會 電話二三八九〇

便利 低廉 堅固 無比
不二 謄寫版
大連市榮町二番地
大氣堂
電話（三）二四九番
新京支店 奉天出張所

華文打字機
歐文打字機
▲附屬品俱全版賣並修理▼
壹人無不稱揚
謄寫版 油印機
效用顯著馳名
大連市大山通
小林又七支店
電話二二二四四六七 二四〇四九 二四六四（振替大連九八四番）

大世英金庫行
營業科目
金庫、手提金庫
電氣材料
取蠅紙各種
減虫水
批發零售不誤主顧
東京大阪直輸入商
經理 段世英
大連市宮久町一六〇
電話三一三五一六番
（新興俱樂部南首 奉天市場三區四南方）

製品 鐵道車輛鐵道線路附屬品及信號裝置 鐵橋鐵柱鐵骨家屋豆油容器暖爐類
株式會社 大連機械製作所
本店 大連市台山町
電話 代表共通番號四、九一五一番 夜間及長距離四、九一五三番
支店並分工廠 奉天西塔大街三丁目 電話二〇三
要目 汽罐汽機煙突各種機械類設計製造据付管鐵、目鑄鋼鑄鐵並眞鍮鑄物酸水素瓦斯

醫療器械
理化學器械
膠皮製品
玻璃器
度量衡
計量器
醫療磁器
諸官衙御用
新京蓬萊町一丁目八番地
KM 村中兄弟商會支店
電話長五九四八番

瀋陽中國銀行
存款 定期 活期 其他存款利息優厚手續簡捷
匯款 電匯 信匯 匯票 國內外各埠均可通匯
放款 抵押放款貼現放款
其他業務 進出口押匯代理收付事項
電話 滿 二六二二一七 二六二二一八 二〇三二九 二〇三一一
日 交易專用 二三五三 二二一七

資本金一千萬圓
大連市伊勢町六十九番地
株式會社 滿洲銀行
頭取 村井啓太郎
電話代表二、四一二一番
振替貯金大連三三〇番
支店所在地 金州、普蘭店、貔子窩、海城、鞍山、山城鎮、奉天小西關、公主嶺、范家屯、新京、吉林、撫順、本溪湖、安東、興隆街、哈爾濱、開原

須防意外

割破灼傷燙傷跌損虫螫凡斯種種輕微損傷每每發生於意料之外其時君必立有治療之品若還要乞諸其鄰或購諸藥肆則緩不濟急矣所以君宜常備如意膏於家中以應此種之急需如意膏善能消毒止痛生肌皮膚破傷立即塗此其痛立止新肌速生奏效迅捷有不可思議之神奇

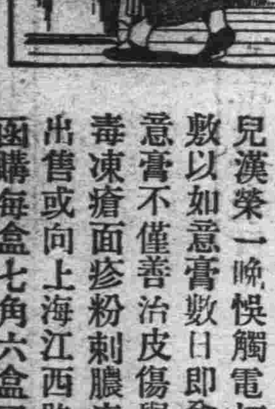

廣西梧州大中內街副街長黃君伯卿來書云「小兒漢榮一晚悞觸電灯線灼傷食指起泡疼痛予立敷以如意膏數日即愈不然恐將潰爛不已矣」如意膏不僅善治皮傷舉凡皮病皮疵如濕疹疥癬膿毒凍瘡面疹粉刺膿疱均極靈效　各藥房皆有出售或向上海江西路四五一號韋廉士醫生藥局函購每盒七角六盒三元五角郵費不取

此兩肖像係照原相片繪成

造此差異者果何物歟

照像機証明韋廉士醫生紅色補丸治療功效

紀錄事物之眞切準確無有能及照像機者也事物無論好壞照像鏡一視同仁絲毫不爽而顯現之上刊右面一照爲照像機顯示羅勳增君体氣不佳之情形左面乃係稍後所攝其身体顯有進步蓋由服用世界馳名補血健腦聖藥韋廉士醫生紅色補丸而獲其去病強身奇效以後之情形也羅君原籍廣東大埔現任職於新嘉坡北橋道六百八十三號羅森興金銀首飾號其來書云「鄙人身体素弱四年前患病頗劇飲食減少面容蒼白瘦弱不堪夜不安眠晨興倦怠精神萎頓作事無能纏綿久之直至服用韋廉士醫生紅色補丸始見轉機服用不久睡安神復面容紅潤体重增加現在康強爽適工作良佳此皆韋廉士醫生紅色補丸之功也附上照像兩紙即可知此丸對於鄙人裨益情形之一斑也」韋廉士醫生紅色補丸乃世界最偉大之補品統治由血虧腦疾病如血虛腦弱消化不良早老痛瘋瘡疾脚氣以及婦科各症其去病強身之功男女老少莫不咸宜

各藥房皆有出售或向上海江西路四五一號韋廉士醫生藥局函購每瓶大洋一元五角六瓶八元郵力在內

通経袪痛的聖得龍

SEDALON

三共 SANKYO

功用及適應症

本品的鎮痛性很強、在普通的藥用量以內、並不現任何樣的副作用、而其奏效則又非常的快、故對於一般疼痛時很適宜、特別是對於月經時的疼痛、神經痛、肛門裂創的疼痛、頭痛、牙痛及手術後的疼痛等、有顯著確實的功效、此外本品用於脊髓痨患者的疼痛、或不眠症等時、亦可收相當的功效。

用法及用量　普通成人一次可用〇・四乃至〇・六瓦、服用後約至二三十分鐘、即能奏效、其作用持續的時間、約在十點與十二點鐘之間、故以每回服〇・六瓦、一日用二次、疼痛劇烈時三次、爲得策、但、若持續長用、一次以用〇・四瓦爲適宜。

裝箋 錠劑 一〇・二〇瓦、三〇錠 一〇〇瓦、一〇〇錠 五〇〇瓦、五〇〇錠

元賣發造製　三共株式會社　東京市日本橋區室町
所賣販　三共藥品販賣所　大連市山縣通一八一　特約店 關東州